Shanghai, Saturday November 12, 1921 No. 17,503. THE SHUN PAO, CHINESE DAILY NEWS Published every Morning and Sunday Established 1872.

申報

今日本報連常識共五張半 閱者注意

今日慶祝太平洋會議開會者請讀太平洋會議之參考資料 ◉申報館出版部白

中華民國十年

西曆一千九百二十一年十一月十二號 星期六

舊曆辛酉十月十三日

今天五張半售大洋三分

第一萬七千五百零三號

本報始自同治十一年即西曆一千八百七十二年

中國郵政局特准掛號認為新聞紙類

本館開設上海英租界山東路漢口路轉角第二十四號 總理及編輯室電話一五七六號 營業部電話九十五號 公共日夜電話五二七一號

本館定報價目 中國境內每月洋一元一角 每三個月洋三元二角 每六個月洋六元三角 全年洋十二元 日本朝鮮同 歐美各國（除法俄德還）每月洋二元三角 每三個月洋六元七角五分 每六個月洋十三元 全年洋二十五元二角 新聞紙郵票不收 先惠郵票

本館廣告刊例 頭等長行 登於評前以二行起碼 每天每行一元四角 二等長行 以二行起碼 每天每行八角 三等短行 以五十字起碼 每天每字一分

華洋證券物品交易所開幕公告

本所於今日舉行正式開幕典禮務請各界惠臨指教無任歡迎 住址法租界天主堂街五十一二號

理事長 吳洗戈

常務理事 金世安 曹斗南 顧祥馨 柯筱庭 張鼎臣 金錫章

理事 顧範九 謝德基 張更新 陸翼庵

監察人 林陞珊 黃山農 陳景秀

乙A 8178

遺失提單聲明作廢

茲遺失兗州元成公司兗字第二百九十九號提單一紙計裝浦口山查四十六件除向該公司聲明止提外用再登申新兩報聲明作廢務祈 各寶行號注意為荷 兗州四合號謹白

恕謝不週

先祖妣吳太宜人之喪承 諸親友 惠臨弔奠並錫幛聯等隆儀哀感實深誠恐踵謝不週特再登報鳴謝 不孝承重孫榮承祖泣血稽顙

蛋業公所啓事

本公所由同業創立已歷五十餘載範圍雖小而成規頗嚴故能營業發展為中外所信用現聞有業外人擬設交易所欲招蛋業加入做公所會集同業會議僉以鮮蛋一項向無標準與部定交易所條例不合全體議決準即拒卻此後無論何項交易所吾蛋業永不加入亦不自辦恐未週知特登申新兩報聲明 蛋業公所總董樓其樑暨同業全體公啓

中華國貨出品社股份有限公司擴充股份籌備處通告

本社所製之雄雞牌牙粉以及各種日用化妝品藥劑品工業原料等素為社會歡迎並蒙 各省軍民長官頒賜題詞匾額各地展覽會贈送之獎憑獎章甚多以此營業日見發展茲由發起人議決增加股本至拾萬元作為股份有限公司辦法分作二千股每股計上海通用銀元五十元現定先收半數每股計銀二十五元一次收足將來再須收股時由股東議決徵收第二期股款一千股已由發起人分認茲設招股籌備處於上海法租界新橋街民國路四百四十一號如蒙提倡國貨諸君 閱招股章程暨計劃書等請函致或惠臨籌備處接洽無任企幸此佈

發起人 錢新之 朱蓉鏡 李右之 馬玉山 朱靜庵 陳惕敏 吳蘊齋 鄭劍芸 沈慶餘

贊成人 葉嘉橋 薩桐孫 吳疴庠 張效良

衛生監定 藥學博士葉漢丞 醫藥士朱蓉鏡

賬務檢查 會計師鄭忠鉦

收股處 交通銀行 上海黃浦灘三馬路口 金城銀行 上海英大馬路中

ZA 8143

震華製造電氣機械廠股份有限公司召集創立會通告

本公司招股不日即滿依照股份有限公司條例應依法召集創立會茲定於新歷十一月二十日即舊歷十月二十一日假北京隴海鐵路總公所開會報告籌備情形選舉董事監察人並議決重要事件凡我股東應繳股款請於下列地點換取選舉票委託書以憑與會 北京東華門外大街隴海鐵路總公所 上海河南路二馬路轉角十四號華發公司 以上二處自十一月五日起每日午後一時起至四時止均有人接洽

ZA 7913

合眾晚市物券交易所股份有限公司聲明繼續換給股票通告

本所前定掉換股票日期業已逾限茲為便利各股東起見隨時仍可向本所股務處照章掉換幸勿觀望是所盼禱特此通告

ZA 8168

無錫太湖水泥股份有限公司招股廣告

本公司遵照公司條例組織以製造水泥並發展各種水泥事業為宗旨業經呈部批准立案並購定廠基及德國著名亨卜股廠機器其餘種種手續亦已籌備妥善資本總額二百五十萬元分作五萬股每股五十元先招一百五十萬元分三期繳納第一期每股先繳十五元於認股時繳到即給收據第二期每股再繳十五元第三期繳二十元現在股額業由發起人認定三分之二餘額無多入股諸君請速向認股處索閱章程接洽一切可也此佈

認股處 （北京）交通銀行 震義銀行 大陸銀行 （上海）無錫西水關籌備處及無錫各發起人處 北京各發起人處 上海七浦路永泰絲廠籌備分處及上海各發起人處 勸業銀行 上海商業銀行 寶豐錢莊 （無錫）同和錢莊 上海商業銀行 永豐錢莊 永吉潤錢莊

代收股欵處

發起人 葉燮虎 周子廣 趙劍秋 任振采 薛南溟 劉右常 榮宗敬 李靜涵 薛醴泉 楊翰西 陳光甫 儲鑄儀 榮德生 孫鶴卿 華藝三 華繹之 沈稚友 薛毓津

籌備主任 薛南溟 啟

戊A 4639

中華國民製糖股份有限公司定期開創立會公告

本公司定於陽曆十一月十五日午後一時在上海北河南路總商會開創立會此佈

上海通易股份兩合公司開臨時股東會通告

茲定於本年陽曆十二月四日（星期日）下午一時在本公司開臨時股東會屆時務請新舊股東除函達外特登報佈告

ZA 7753

寧紹商輪股份有限公司招足股本展期公告

啓者本公司招足股本一節原定陰曆九月十四日為截止之期茲因是項股款尚未繳齊經董事會議決展期一個月至陰曆十月十四日為止以後不再展期各股東權利所在幸勿延誤是為至要辦法如下 一繳股期限展至陰曆十月十四日為止逾期不繳不能再補 二每一整股者出銀五元可派得兩零股每兩整股者出銀十五元可派得一整股每兩零股者出銀三元得派得一零股 三每一零股者祇可派與現銀一元 四無論整股零股繳款領股核算結果其數有奇零時合併不及一零股者概從刪棄 五股票號數不同戶名相同者得以合併計算 六補招之新股惟原股東有此權利分派之公積股份必原股東繳納新股者方可派得不能獨購新股亦不能獨派公積股份以昭平允 七股東請於期限內持正式股票繳納股銀由本公司換與領股憑證書俟股票填就再行定期登報憑證書掉給正式股票 八陰曆十月十四日以前停止過戶

戊A 4598

滬閔南柘長途汽車公司籌備處啓事

本公司定於十一月十三日即夏曆十月十四日上午十時起在上海南車站路普益習藝所本籌備處開創立會務請各股東准時蒞會并望先期攜帶第一期收股據到本籌備處領取選舉票議決權票及入場劵為荷除分函外特此通告

籌備正主任李英石 副主任黃讚衡 同啓

新世界新業有限公司召集各股東公鑒

啓者本公司所有對於花旗烟公司之交涉業已完全和解除前付花旗烟公司押款及游劵外再付該公司洋九萬五千元及游劵五萬張前與該公司所有一切契約關係今已完全解除雙方控案從此了結用特定於陽曆十一月二十七日午後二時在本公司召集股東會報告賬略及一切經過情形並解決籌款辦法所有詳細請各股東於開會前三日駕臨本公司閱看特此佈告 新世界新業有限公司董事部啓

ZA 7810

大發公司特別啓事

本公司於九月□日第四次股東臨時會經股東提議本公司自成立以來發生種種事業股東獲利不淺足與大發二字名實相符現求組日市交易所請將大發公司仍行保留庶將來有無窮發展之希望是日到會股東二萬三千九百種一致贊成議決大發公司決定保留原定大發股東每一股掉換日市一股並得加購日市一股現在大發股票無須掉換改為每大發一股得購日市二股至日市交易所股額十五萬股及大發股東應得組織人股分並其他一切章程仍照前議辦理並不更改以上議決情形恐是日未到會之股東未及週知特此登報聲明（乘七）

戊A 4936

上海紗業信託銀行股東鑒

同人等為振興實業調劑金融起見組織本銀行額定資金五百萬元先繳四分之一一百二十五萬早經如數收足援照中國實業銀行章程內營業規條並依法定手續呈請財政部核准嗣奉部批飭將章程修改並謂中國實業銀行章程係由部專案呈准未便援照辦理等語爰於本月九日開全體股東大會從詳討論僉謂同人等組織本銀行之苦衷既不見諒於財部而於營業宗旨又多違反遂一致議決依據公司條例第二百一十三條第三款之規定因股東會之決議而宣告解散除另行函達財政部外特此公告

乙A 8161

上海紗業信託銀行股東公鑒

本銀行於本月九日（即夏曆十月初十日）由全體股東開會集議公決解散所有各股東股欵公議於夏曆十月十六日起至二十日止由各股東於股票後簽名蓋章為憑持至本銀行事務所換取股銀其股本每股十二元五角仍照收股時每元作七錢二分五厘計銀並加餘利每股銀二錢三分五厘特此通告 寧波路永清里上海紗業信託銀行事務所啓

何春濤受股聲明

虹口蓬路洪記順號呢絨號由鄙人經理歷有年所去歲因先令短縮大受蝕耗各股東無力維持當於臘底由總經理鄭香懷君召集各股東會議並邀周子慶俞東熙陳楚綏之四君居間商酌將前洪記順號各股及各行定貨一併出推與鄙人收受營業改名洪記成號當場寫立推受各據簽字互換所有以前洪記順號合股議單撤銷作廢各戶存款概歸香懷君負責清理三面議定一切事宜交割清楚倘嗣後有蓋順號書柬歷織各章等據發生轇轕歸香懷自行理直不涉洪記成號之事恐未週知特此雙方登報聲明此啓

甲A 5093

鄭香懷等推股聲明

虹口蓬路洪記順號呢絨號開設歷有年所去歲因先令短縮大受蝕耗各股東無力經營當於臘底由香懷召集各股東會議並邀周子慶俞東熙陳楚綏之四君居間商酌將前洪記順號各股各行定貨一併出推與何春濤君收受改名洪記成號當場寫立推受各據簽字互換自去年底後洪記成號所有盈虧與洪記順號各股東無涉其洪記順號以前各戶存款概歸香理三面議定交割清楚倘嗣後有蓋順號書柬歷織各章等據發生糾葛歸香懷自行理直不涉洪記成號之事恐未週知特此雙方登報聲明此啓

甲A 5092

賞格五百元 瑞泰恒啓事

本號於陰曆九月念九日被官成德拐騙十六支水月紗念五件已報會審公堂立案拿逃犯官成德刻本號查知此貨由中瑞泰恆轉運徐州交卸提單揩名福豐抬頭今將此貨商請瑞泰恆轉運公司並懇上海總商會已致電徐州知事及該處商會扣住除由公堂解決外面仍追究該犯官成德到案嚴治如有能知官成德去向者通風報信因而拿獲賞洋五百元決不食言 上洋僉湯橋北首瑞泰恆啓

ZA 8145

福豐客人鑒 所有陰曆九月念九日交到十六支水月紗廿五件委運徐州交卸會出滬字一千三百七十九號本公司提單一紙今據本埠保昌紗號來函云此貨係被官成德所騙已向會審公堂起訴囑暫為扣留但敝公司代客運貨向無私自扣留客貨之理故特登報通知限二星期內速來理值否則即認為廢紙幸勿自誤特告 滬寧車站北首瑞泰恆啓

ZA 8114

裕安木號加記聲明

本號經理陳柏蓉君另有別就無意經營已將股份拆與胡秋舫毛柏年二君三面議定結至九月底為止統歸誠記獨資柏蓉已與本號完全脫離關係所有本號一切事務請與裕安誠記木號接洽以後陳柏蓉在外交接轇葛等情概與本號無涉恐未週知特登申新兩報聲明 裕安誠記木號主人啓

甲A 5107

上海葉樹德堂百補滋膏汁特別平價十六天

此汁功效偉大服法簡便早蒙各界所贊美今為推廣起見自十月十五日起十一月初一止特別平價十六天以及新製全鹿丸各種補品藥酒香油一律平價發售 如蒙惠顧無任歡迎 舖在四馬路石路口

丙A 1455

青浦縣水災善後會啓事

青邑本年潦災成災低區田禾悉遭淹沒多有顆粒無收者災民流離失所待哺嗷嗷不忍坐視爰會同人竭力籌賑特公推金君劍花葉君抽東張君麟伯俞君慈殊張君繼齋為募捐員伏乞各界大善士慨解仁囊共襄義舉功德無量倘荷惠助捐款請逕交金君等親自核收當即掣奉收據並登報鳴謝奉揚仁風謹啓

ZA 8186

太倉水災籌賑處啓事

本年吾邑自遭兩次風潮後繼以淫雨兼旬如湖川塘等處低區一片汪洋不稻顆粒無收沿海一帶木棉亦被風潮衝刷殆盡轄境災黎嗷嗷待哺哀鴻遍野情殊堪憫茲經會組織籌賑處分頭請募施放冬賑以救垂斃災黎務祈 樂善君子解囊慨助隨代全邑災民九頓首以謝 賑款逕交新閘路元昌紗號代收為荷 太倉旅滬同鄉會 檀文治等叩

上海鹽業交易所股份有限公司正式開幕公告

本所市場向設九江路五號業已佈置完備謹擇於本月十三日（即陰曆十月十四日）行正式開幕禮務請各界惠臨指教無任歡迎

理事長 施善畦

常務理事 徐補孫 繆晉之 陳紫照 何鶴鳴

理事 蔡久生 邵鑑舸 王志湘 龔子範

監察人 穆志清 張清筌 王蔭三 董明生

同啟

乙A 8026

上海絲織同業自辦滬商棉紗交易所正式開幕公告

本所市場設定二馬路十七八號業已落成即於十月二十四日（即陰歷九月二十四日）開始營業茲定於十一月十三日（即陰歷十月十四日）正式開幕務請各界惠臨指教一切無任歡迎

理事長 李瑞九

副理事長 諸文綺

常務理事 陳仲强 諸文綺 王搏九 潘旭昇

理事 諸錦良 陳鶴亭 陸崧侯 謝復初 周維新 尹鶴林

監察 王芹伯 葉培之 卜子良

謹啟

茲將經紀人姓名號次牌號列示如左

號次	第一號	二	三	四	五	六	七	八	九	十
姓名	郭士良	朱金龍	朱鳳尚	姜吉星	吳仰卿	龔禝雲	汪稼倉	俞莊夫	潘三星	李頌夫
牌號	振豐號	金記號	利華公司	義記信號	開泰吉記號	乾昌公司	禾興商號	源盛號	協興公司	勤康公司

號次	十一	十二	十三	十四	十五	十六	十七	十八	十九	二十
姓名	李品森	蘇蓀裳	吳義仁	邵俊民	趙子良	何耀文	王福初	周俊卿	蔣企望	馮筱亭
牌號	惠康號	瑞元號		久利號		興亨號		慶大號		明昌公司

號次	廿一	廿二	廿三	廿四	廿五	廿六	廿七	廿八	廿九	三十
姓名	卞子椿	錢祥南	闕莘泚	沈爾	顧永鼎	周粹甫	施培卿	陳熔卿	吳燮臣	王兆琳
牌號	合興公司		大昌商號			發記公司	協豐公司	寶記號	元康號	聚豐號

號次	三十一	三十二	三十三	三十四	三十五	三十六	三十七	三十八	三十九	四十
姓名	張星槎	黃修爵	王心鶴	王叔倫	符雲臺	沈心銘	丁養年	施禹勤	張立中	
牌號	明華商號	同豐號	益衆證券棉花公司	恒源號	潤豐號	滬豐號	大有號	華盛號	益昌成公司	

乙A 7740

東方物券交易所股份有限公司正式營業通告

電話 理事室中四三八 總務部中四二九

本所爲意商暨滬上殷實紳商所組織市場定新世界自由廳樓上刻正在建築中現應中外人士之屬望先設臨時市場於三層樓准十一月一號起開始正式營業每日前市自下午四時半起後市爲下午八時半起營業種類暫定證券棉花棉紗三種每逢星期日祗做後市照常自晚八時半起請各界注意

乙A 7844

中華市貨券交易所股份有限公司開業公告

辛七 乙種

本所擇定本月十六日（花曆十月十七日）正式開幕茲於十一月一日先行開始營業作爲試驗買賣在此試驗期內之營業暫以百分之十計算屆時敬請各界光臨指教無任歡迎除另行柬分邀外特此公告

茲將本所各經紀人號數姓名牌號列表如左

經紀人號數表

號數	一	二	三	四	五	六	七	八	九	一〇	一一	一二
姓名	趙秉衡	劉季樊	張叔敏	朱麗生	趙仁賢	趙善亭	朱寶康	蔣蘭生	何靜之	毛坤生	趙漢章	范亮卿
牌號	錦發	益慎	駿麗發	朱記		同順祥	合蘭發	蔣記	鼎隆	毛記	厚坤大	同昌

號數	一三	一四	一五	一六	一七	一八	一九	二〇	二一	二二	二三	二四
姓名	吳鑑岩	沈仰山	程少蓮	陳林記	葉庭範	毛家俊	朱錦銘	朱春山	朱祥生	王仲年	吳青霞	和泰
牌號	吳錦記	三達公司	程春記	順發	品記	慶祥	錦茂公司	朱春記	祥記	久大	葆康公司	

號數	二五	二六	二七	二八	二九	三〇	三一	三二	三三	三四	三五	
姓名	朱杏生	吳竹平	趙柳章	蔡增輝	嚴斗南	顧省吾	陳銘勛	楊定侯	葉復三	顧潤餘	馬從周	曹植之
牌號	三鑫	永豐	裕源	合記		長春公司	辛源康	振興	復祥	鼎和	源順	同順

號數	三六	三七	三八	三九	四〇	四一	四二	四三	四四	四五	四六	四七
姓名	徐劍成	蘇養仟	楊蓼森	汪聚若	樂宸昌	郭其雄	張慶章	沈柳村	陳松濤	陳頌清	沈維棠	王詠深
牌號	仁興	華昌公司	大昌	豫豐	榮記	長豐	合成	泰記		合豐	復祥	志祥

號數	四八	四九	五〇	五一	五二	五三	五四	五五	五六	五七	五八	五九
姓名	沈源第	沈蘭仙	湯仁信	沈梅濟	蔡交生	范守基	袁瑞海	袁幼橋	舒錦標	舒培德	李文清	杜震和
牌號	仁信公司	裕恒	合興	永亨	瑞新	寶裕	義記	義生	文記	天豐		

號數	六〇	六一	六二	六三	六四	六五	六六	六七	六八	六九	七〇
姓名	俞正餘	顧叔蘋	田和甫	石慎卿	方瑞泉	秦克生	杜少平	周利卮	仲德	張權	湅星北
牌號	大順興	源忠	源源	同鎣	源昌	瑞泰康	森餘	三興公司	太華	一大	

乙A 8020

太平洋物產證券交易所鳴謝來賓

本所昨日開幕辱承中西政紳商學各界光臨指教復荷寵錫隆儀彌深紉佩祗以招待未周良用歉仄謹鳴謝悃統希鑒原並仍歡迎各界人士蒞所參觀定於本月二十一日開始營業

乙A 8183

上海廠絲乾繭交易所辦事處通告 十二號

本所自奉部令改換名稱業經遵照辦理並已選舉理事登報通告現於二洋涇橋天主堂街本市場布置一切一俟組織完備即行擇期開幕恐未周知特此預聞

乙A 7964

上海絲繭交易所廣告

本所自置四川路春江里房屋改造市場已由徐香記承包訂期下月內完工即當試驗買賣此佈

乙A 7751

華商乾繭絲吐交易所股份有限公司籌備處第八號通告

本公司收納股款已於十一月五日截止容俟檢查明白即行登報宣佈特此通告

乙A 7965

江南物券交易所股份有限公司籌備處通告 第四號

THE KIANGNAN PRODUCE & STOCK EXCHANGE Co. LTD.

籌備處地址四川路三號洋房 電話中央五一〇八

本公司爲求早日開幕起見租定三馬路石路東三〇三 三〇四 三〇五房屋爲臨時市場趕緊裝修一俟工竣即行開業

籌備主任 王廷楨 Victor Gensburger（唐司布） 會計主任 葉秉衡

籌備員 顧忠琛 朱志明 應南湖 楊鴻生 葉楚傖 連炎川 楊了公 魏之魁 閔彩章 平襟亞 朱子昭 包志延

法律顧問 達商大律師 林百克大律師

乙A 7750

大同日夜物券交易所籌備處第四次通告

(英文名稱) The Mutual Stock & Produce Exchange Company, Inc. (地址)南京路北貴州路電話中央五五八

大凡資本偉大之公司保留股之數額愈多公司基礎愈固 本所發起人之保留股既定全數中四分之一際茲開收股款之期不得不愼重將事因以議決事項通告如左

(一)……從本月十一號開收股款起至二十號截止(二)……每發起人先將保留股認股證至指定代收股款處繳款憑股款收據向籌備處掉換保留股收據並領取其餘之認股證繳納股款(三)……股票未發行以前不得變更原認股人戶名(四)……股洋統以七錢二分合作規元(五)……過期不繳認股証作爲無效

代收股款處

新華銀行(天津路) 元盛莊(天津路泰記弄) 五豐莊(河南路)
東陸銀行(南京路) 上寶農工銀行(河南路) 信元莊(後馬路興仁里)
四明銀行(北京路) 滬海實業銀行(天津路) 永餘莊(天津路長鑫里)
勸業銀行(北京路) 鼎盛莊(後馬路阜成里) 德餘莊(河南路)
惠工銀行(二馬路)

籌備主任 洋薩達理 F. W. Sutterle, Jr. 副主任 洋薛弗 T. H. Suffert.
會計主任 何泳昌 檢查顧問 華張石川 華陳志梅 華朱之椿
常駐籌備員 鄭介誠 陳筱蕃 孫雪泥 俞儀鑫 喬立南 朱一純 何介春 鄭正秋 俞子英 錢琴東 俞鸝生 沈芝芳 錢龍章 金秉章 任矜蘋 何如之 楊吉雲 張巨川 朱復卿 蔣育仁 夏瑞芬
法律顧問 禮明 德維士 博良 大律師

大同日夜物券交易所籌備處第五次通告

本所於養成所之各科教授 業已請定 所址亦已租定 如有願爲本所所員者 請各先行報名再俟考期蒞試 但本所去取以腦筋靈敏爲第一 所以報名時 已聘通人接待 此係本所創例 報名諸君 務必親自前來 萬勿倩人代庖 並須隨帶四寸最近相片 及繳納保證金大洋兩元 考畢發還

(地點)貴州路七號(報名日期)陽曆本月十二十三十四日三天(時間)上午九時至十二時下午一時至四時(資格)文字清通心思靈敏中西算術貫通曾習英文者(年歲)十八歲以上三十歲以下(考試日期容再露佈)

戊A8115

上海商品證券交易所股份有限公司籌備處成立通告第一號

本公司額定資本銀圓一百萬元分爲五萬股每股二十元先收四分之一除經紀人股份外餘由發起人分認足額特此通告

籌備正主任 榮冠卿 匡仲謀 顧叔蘋
籌備副主任 袁寅舫 徐聖禪 高讓之 趙祇封 徐孟淵 張衡甫 吳松生
會計主任 周春三 顧克銘
籌備員 張仲芳 董榮卿 萬頌如 沈長賡 黃同武 楊懷聲 姚文鰲 劉濬甫 張澤民 陸雨生 陳杏春 王治卿 顧仲敏 顧叔美
籌備處設南京路P四百九十號 電話中央五四一二

乙A8136

上海日夜證券柴炭聯合交易所股份有限公司通告第二號

本所額定資本上海通用銀元八十萬元正分爲八萬股每股十元先收二分之一(計每股五元)除提留經紀人股外所有股份業由發起人分認足額一俟籌備就緒即行開始營業特此通告

籌備正主任 陳洪道 徐健侯 張忠佑 王邦彥 竺梅先
籌備副主任 陶潤之 陳伯剛 金苑秋
監察人 張申之
籌備員 洪式量 陳福卿 盧臨先 毛志願 徐秦生 沈仲韋 周志衡 劉予醒 徐絨若 楊傳華 丁嘉墀 謝渭楚 張丙川 張桂炎 鼓渭春 周申伯 汪仲幹 周方 孫渭臣 鄒雲表 謝素園 謝星翹 崔純青 張耀庭 俞勤夫 竺熊飛 徐祥鎬 胡賢豪 陸俊卿 謝福康
籌備處暫設漢口路二百十九號 電話中央四五八一

戊A4617

杭州紙箔交易所股份有限公司籌備處通告第二號

名譽主任 張暄初
籌備正主任 宓福衡
副主任 嚴少琴 沈紀春
檢查主任 袁巽初 王薌泉
檢查員 王晉笙 金春泉
常務籌備員 彭晴初 吳西疇
法律顧問 張孔修 吳一臣 陳惠民
籌備員 張佐鴻 馮延榮 烏明如 鄭商榮 俞守廉 唐雍甫 程貫之 陳光榮 吳位西 洪少棠 陳清榮 錢厚齋 張旭八 倪幼亭 施客才 朱鳳池 朱文浩 方永根 于雨琳 壽達卿

本所遵依物品交易所條例暨公司條例組織股份有限公司股份總額定通用銀元六十萬元分三萬股業由發起人如數認足並公推籌備員一俟籌備就緒再行通知收股期限特此通告

本所籌備處設於湖墅信義巷 電話北字一四四號

乙A8138

上海煤業交易所通告

啟者本所法租界天主堂街四十六號市場房屋裝修行將工竣辦公處業已遷入一俟各項手續趕辦完備定期開幕再行通告

乙A8061

達商大律師啟事

中國雜糧油餅證券交易所股份有限公司受本律師法律保障如有造謠毀謗破壞該公司營業致損害名譽者本律師當依法起訴決不寬恕特此通告

乙A8157

鎮江雜糧粉麩油餅交易所理事會通告

本所理事監察人已經創立會投票公舉茲復由理事會互選理事長副理事長常務理事並聘請名譽議董顧問法律顧問謹將姓名列左

理事長 楊士元
副理事長 陳子英 黃靜泉
常務理事 蕭伯宏 李阜宇 楊寶臣 喬鑑仁
理事 陳心農 魏小輔 朱信魚 張貽孫 滕儒消 柳衍齋 閔鑄臣 吳頌圻 陳鶴亭 趙雲生 于立三 李芸青 李祖楨 卓翼堂 李祖燮 唐岳生 許少奚
監察人 毛玉昆 于小川 聶勤夫
名譽議董
顧問 胡健春
法律顧問 包允恭律師

乙A8116

民國證券物品競賣場股份有限公司通告

謹啟者凡執有本場第一期繳股收據者請於陽曆十一月九日(即舊曆十月初十日)起至法大馬路外灘美最時洋行舊址本場總務部繳驗掛號並塡寫換給股票聲請書以便換給正式股票幸勿延悞特此通告

理事會啟
電話中央第四百四十八號 電報掛號(一屋〇六二一號)

乙A8003

萬國木植材料物券交易所股份有限公司通告

英文名稱 The International Lumber, Produce and Stock Exchange Ltd.

穆安素大律師啟事

萬國木植材料物券交易所股份有限公司受本律師法律保障如有破壞該公司營業障碍其自由致損害名譽者本律師當依法起訴特此通告

籌備正主任 馮孔懷 副主任 周季高 潘頌爾 趙潤身 吳時若
義董事長 L. F. Jovino 尤維吾 會計主任 葛書徵
法律顧問 穆安素大律師 法律華顧問 朱斯芾大律師
籌備處暫設江西路B字一號 電話中央一七九六

上海第一物券交易所股份有限公司籌備處公告第三號

本公司額定股本上海通用銀圓一百萬元每股洋十元先收四分之一計洋二十五萬元業經如數收足並經發起人議決於開業前收足股本四分之二茲將存與股款之銀行錢莊開列於后

正利銀行洋二萬一千五百元
華大銀行洋二萬元
大豐銀行洋二萬元
義昌莊洋五萬六千元
德興莊洋二萬二千五百元
均昌莊洋二萬二千五百元
乾元莊洋二萬元
源昇莊洋二萬元
徽祥莊洋一萬七千五百元
潤餘莊洋一萬五千元
承裕莊洋一萬五千元
以上共收洋二十五萬元正

上海第一物券交易所股份有限公司籌備處啟

乙A8121

上洋物券日夜交易所股份有限公司籌備處通告

本所已經註册立案額定資本計通用國幣銀一百二十萬元計分六萬股每股二十元先收四分之一所有股份已由發起人等分別如數認足特此通告

籌備正主任 盧筱嘉 副主任 沈季璜
會計主任 劉石蓀
籌備員 褚南湖 狄初清 孔憲雲 姜子賢 關芸農 馮佐之 黃漁亭 楊紹祥 張壽民 董幼樵 沈志萬 邱墨韜 吳鴻達 包韻梅 凌季潭 徐懋齋 錢森蓄 劉劍白 孔廉卿 石少恭 孟禮南 郁仲榴 沈能穀
籌備處在上海福州路望平街轉角時報館樓上

乙A8070

中美証券物產交易所股份有限公司各股東鑒

本公司經股東會議決開收繼續股銀早經登報原定十一月三號截止乃尚有少數股份未來繳換深恐遠道股東或有不及特再展期至陽歷十一月二十一號即陰歷十月二十日准爲繳換終結之期如逾期不繳即須按照本公司則例第二章第九條辦理作爲無效以資結束特此露佈

乙A8189

中華國產物券交易所股份有限公司緊要通告

本所因法租界吉祥街正式市場房屋改造需時特先賃定天主堂街新造五層洋房爲臨時市場布置完備即日開幕此佈

乙A7895

中國物產證券交易所股份有限公司籌備處通告第七號

營業市場 已由美國許理大律師證明購定英租界四馬路三興園一枝香舊址一俟三興園於舊曆十月底遷讓後即行動工修理擇日開幕

營業執照 已奉西班牙領事署發給第六號執照特許在公共租界營業在案

代繳股款 業經籌備員會議決定於舊曆十月初九日起至十五日止爲繳納第一次股欵日期如到期不繳認股證概作無效

收股日期

指定銀行錢莊如左

中華懋業銀行 英大馬路
華義銀行 二馬路
中國棉業銀行 河南路
滬海實業銀行 天津路
華孚銀行 英大馬路
上實農工銀行 河南路
民興合作銀行 三馬路晝錦里西首
均泰錢莊 後馬路興仁里
同豐錢莊 後馬路興仁里
義源錢莊 南市吉祥弄

法律顧問 穆安素 許理 兩大律師

養成所 借文監師路文昌閣飛虹學校爲校所已於七號開課

英租界迎春坊三百零九號籌備處啟

乙A 8106

大中華物券金幣日夜交易部公告

本交易部定設經紀人六十名除由各發起人紹介半數外爲普及起見尚留餘額三十名如有願爲本部經紀人者限於即日起本月二十號止爲報名期間報名處法大馬路中華里三號營業市場租定四馬路青蓮閣樓下特此露佈

乙A 8061

中外信載紡織物券交易所股份有限公司通告第一號

籌備處英租界南京路餘興里五百廿四號電話中央三五〇一號

乙A 7810

中外海陸產信券聯合交易所股份有限公司通告第三號

英文名稱 The Chinese Foreign Products and Stock Exchange Co Ltd. Shanghai

本所由證券棉紗棉花桐油苧麻生漆靛青火腿南北貨等業及殷實商人發起以振興商務推廣國產爲唯一宗旨額定資本銀洋二百萬元分爲十萬股每股計洋二十元先收四分之一除經紀人股額外均由發起人及各商號如數認足並不另外招募特此通告

籌備正主任 陸崧侯　副主任 玄荷潭 趙芹波
會計主任 趙芹波 馬驥良
常駐籌備員 李杏生 吳慎志 朱瑞蓀 陳駒青 俞致祥
法律顧問 哈華托大律師
籌備處 英租界四川路四十號三層樓 電話中央三千五百七十八號

乙A 7926

亞洲物券交易所股份有限公司召集創立會通告

本所按照公司條例第一百零一條按股各繳四分之一業經各銀行錢莊如數收足茲由發起人集會公同議決定於陽歷十一月十三日下午一時假上海總商會議事廳開創立會報告籌備經過一切情形並選舉理事監察人等屆時務希各股東蒞會投票選舉倘因事故不能親到者必須請具委託書委託代表人到會弗延爲荷特此通告

籌備正主任 袁思永
名譽主任 林嵩壽
籌備主任 伍嵩如 嚴家幹 鈕公毅 朱詠裳
常駐籌備員 張孟定 倪學寬 朱聖功 賈蔭希 朱允昇 汪伯奇 俞紀琦
法律顧問 牛門 雷聲布 大律師

乙A 8169

申江晚市物券交易所召集創立會通告

本公司股欵業已如期收足茲定本月十三日下午二時（古歷十月十四日）在九江路十七八號本所營業市場開創立會選舉理事及監察人並通過公司章程除分函外恐未週知特此通告

電話中央六四〇一 六四〇四

中國雜糧油餅證券交易所定期開創立會公告

本所經發起人會議決定陰曆十月十四日上午十時起假英租界西藏路甯波旅滬同鄉會二層樓公開創立會報告經過一切事件選舉理事及監察員務祈各股東於陰曆十月初九日起十三日止持收股據向本所領取入場證選舉票及委託書爲荷恐未週知特此通告

籌備處 法租界裕祥里八號 電話中央二九六七 二八四三

乙A 7897

上海內地証券交易所換給股票通告

本所股票業已印就凡本所股東希於十一月二十號起持前製收據向本所總務科掉換股票並蓋定印鑑塡明住址以便照列名册此啟

再本所第二期股欵現議俟調換股票後再行定期通告徵收合併附告

乙A 8101

華商中外貨幣交易所催換股票通告

本所前定陽歷十月十三日起至十月卅一日止調換股票現已逾期尚有未來調換者茲定於本月一日起至十五日止凡執有本所股銀收據請即隨帶圖章向本所總務科股務處塡具印鑑再換正式股票幸勿再延爲要

乙A 7839

上海棉布疋頭証券交易所股份有限公司掉換股票通告

本所股票業經印就一切手續亦已預備完全茲定於陽歷十一月八日起月底止爲掉換股票期間凡與股諸君於期間內請將第一第二兩期收條幷印鑑向本所總務科塡換掉取股票臨時收據限日換取正式股票倘須更改戶名幷股票分合之處即希於掉換臨時收據時聲明俾可分別塡寫不致錯誤此佈

乙A 8009

上海南市柴炭公會啓事

敬啓者今閱本埠各報登有柴炭聯合交易所徵公會入會同行概不與聞恐有誤會特此聲明

仁成行 協盛新行 森盛和行 豐泰行 孝和行 久和行 新和行 德泰行 洽記行 源利公行 協記行 松泰行 公茂行 協順行

乙A 8123

上海麵粉交易所召集股東臨時會

據股東春記等（佔股份總數十分之一以上）函請從速召集臨時股東會討論進行方法以應需要等語遵照公司條例第一百四十六條之規定定本年夏曆十月十七日午後二時在本所開股東會議務請各股東於開會前五日親持股票蒞所驗取入場證及議決票並希屆時撥冗列席與議共策進行不勝盼禱之至特此通告

上海麪粉交易所理事會謹啓

乙A 4561

尙有評前告白接登第二張第五六七八版

上海總商會商品陳列所特別通告

本所於十一月一日開幕並即開第一次展覽會原定兩星期爲限惟滬上地廣人衆恐期間過促未暇觀覽者及研究家之望現經提交本會常會議決展至本月底止爰自本月七日起每逢星期一二三四日上午九時至十一時下午二時至四時仍在本會發證任人觀覽其星期五六日(時間同上)及星期日下午一時至四時除另製特別參觀證預送中外各團體屆時來所觀覽外而各學校、公司、工廠、商號、不克遍發均請預先備函或臨時具片來所領取特別證當照奉給(否則恕不招待)茲將不得入所觀覽者分別如左(甲)飲酒至醉者(乙)患神經病者(丙)年在十二歲以下無人帶領者(丁)衣服污穢有礙衛生者 A4582

(信) 中國商業信託公司廣告

本公司定十一月十四日先行開始營業擇吉開幕茲將主要業務分列於后

信託部
(一)辦理信託存欵
(二)代理有價證券暨不動產之賣買及信託存置
(三)承募公債公司債及公司股份
(四)辦理個人財產事務
(五)承辦保證擔保及保管事務
(六)介紹工商業金融通資事務
(七)其他一般信託事務

銀行部
(一)辦理各種存款
(二)辦理各種放欵
(三)各種票據之貼現
(四)辦理國內外滙兌
(五)承辦押滙
(六)買賣有價證券及各種貨幣
(七)代理收付

地址福州路一二號 電話 董事室中一九四八 經理室中一九三三 銀行部中一六四九 信託部中一九四四 電報掛號 中文三九八五 英文 Metrustco 戊A4563

神州信託股份有限公司換給正式股票廣告

本公司正式股票業已印就凡執有本公司股銀收據請自陽歷十一月十一日起隨帶圖章向黃浦灘十一號本公司庶務科填具印鑑換給正式股票特此通告

換給時間 上午十時至十二時 下午二時至四時 乙A7892

中外信託股份有限公司掉換正式股證通告

本公司第一期正式股票已印就凡執有本公司股欵收據者請持至北京路十七號本公司股務處掉換特此通告

掉換時間 上午九時至十一時 下午二時至四時

創辦經紀人聯合會露佈 第一號

天演公例人類進化首貴合羣蓋分則力弱合則力强古今中外其理一也海上營業自交易所崛起而經紀人業務亦隨之而興蓬蓬勃勃有一日千里之勢然各自爲政不相聯貫無集合之機關無確定之程序勢屬散沙殊多缺憾同人則身經紀界欲爲吾業彌此缺點惟有集合經紀人組成聯合會採取公意議訂章程對內則保護吾人利益對外則抵抗其他勢力所謂有百利而無一害者此也 諸君子學識閎通尚期奮起進行定吾業萬年不拔之基收今日衆志成城之效如荷贊同請賜駕臨以資提倡謹具簡言伏唯 垂察 聯合會地址英租界南京路民康里三三三半 乙A8192

中華國布棉織物品貿易股份有限公司徵收股欵通告 第四號

英文名稱 China National Cotton Wearing Co; Ltd.

敬啟者本公司依法呈請業奉批准立案臨時營業地點擇定英租界九江路八十一至九十號即日興工裝修工竣即行開幕所有股份業由各發起人及海內外實業界如數認足繳訖證金茲經公決定於陽歷十一月九日即陰歷十月初十日起至陽歷十一月二十八日即陰歷十月二十九日止開收第一期股銀計每股洋十元(連前繳證金在內)務望認股諸君於期內親帶證金收據至上海九畝地高墩路本公司籌備處驗領繳股證書將應交股銀繳至本公司指定銀行或錢莊換取第一期代收股銀証據憑此證據於三日內向本公司籌備處調換正式收據除通函介紹人分知外特此登報公告 本公司指定銀行及錢莊如下

上海銀行寧波路 大陸銀行天津路 新華銀行天津路 惠工銀行九江路
義昌錢莊南市關橋南 衡九錢莊南市豆市街業盛里 均昌錢莊南市吉祥街 賓興錢莊天津路長鑫里
滋康錢莊天津路 泰康錢莊天津路 瑞昶錢莊寧波路 中央信託銀行四川路

籌備主任 楊小川 副主任 陸雲臺 江肇周 楊介章 顧岳僧 高子若
常駐籌備員 徐殿卿 金韜堂 王仲芳 夏清桂 曹子澄 蔣著超
會計主任 正 毛達 副 貝謹之
籌備員 卜芝良 姚蔭卿 貝愼之 趙文聯 王鐵珊 吳玉書 朱子錦 陳仲強 繆君良 祝丹卿 謝錫載 徐春榮 陳德耀 蔣用蕃 朱子康 趙善慶 黄葆森 吳幹臣 乙A7974

大世界門劵夏歷本月初一日起每張小洋一角 戊A4492

天開祥洋燭部廣告

逕啓者本行今受英商亞細亞火油公司委託代理推銷該公司出品各種亞細亞洋燭如蒙惠顧請至本行洋燭部接洽任歡迎 本行在五馬路六百八十四號 電話中央二千五百五十六號 乙A8098

承購大世界聚樂會劵諸君鑒

敬啟者大世界樓下房屋現須改交易所乾坤大劇場將改設爲正式劇場座客一律另購觀劇劵所有前承購買聚樂會劵諸君期間未滿請於即日下午起携劵至大世界帳房按照購劵之日爲始退回此劵之日止除去遊資若干大繳還餘洋將劵註銷爲荷 大世界俱樂部啟 戊A4637

訃告

先妣王太夫人痛於中華民國十年六月十四日疾終茲擇於陽曆十一月二十二日在寗波奉化溪口鎭永思堂家奠二十三日發引誠恐訃告不週用特奉聞 孤哀子蔣中正謹啓 乙A8152

華明物劵交易所股份有限公司通告 第二號

本公司資本總額一百萬元分十萬股每股十元先收四分之一除經紀人股份外餘均由發起人如數認足一俟籌備就緒即行開始營業

名譽主任 錢崇威
籌備正主任 李瑞九
副主任 周洛奇 王梓康
會計主任 周伯華
檢查顧問 邵佐宸 史藜青
法律顧問 穆安素 錢崇威 周積芹 大律師
常駐籌備員 徐冕羣 陳陶齋 張延壽 歸吉蓀 阮思賢 沈頌華 俞駿 方導泉 李玉書 朱道衍 鄭炳康 許紫丞 許貢叔 平枕亞 胡梅村 戴信純 朱笙侯 朱炳文
籌備員 阮椿翹 孫叔明 孫正身 楊鴻生 王東明 沈子卿 顏舜昌 費鐵琴 章護棠 王之霖 吳文益 錢經伯 乙A8153

穆安素大律師啓事

本律師已受世界物劵交易所之聘任爲法律顧問嗣後該所一切事務應受本律師保護如有破壞該所營業障礙自由及損害名譽者本律師當依法辦理特此預佈 穆安素大律師 籌備處暫設英租界小花園九號洋房 乙A8162

蚌埠雜糧證券聯合交易所創立會選定職員收足第一次股款通告

本所於本月五日開創立會舉定理事十三人監察三人六日開第一次理事會互選正副理事長三人常務理事四人普通理事六人所有股款截至十月三十一日止除經紀股另行訂期徵收外已收足二十萬元分存下列各銀行 蚌埠中國銀行二萬三千二百元 上海中南銀行六千五百五十元 蚌埠交通銀行一萬二千八百元 上海日夜銀行九萬七千四百五十元 蚌埠益豐銀號六萬元

理事長 黎華庭
副理事長 朱恩源 唐少侯
常務理事 蕭均熙 陶幼雲 龐松舟 江尚靑
監察人 趙賀仁 高少興 郭振軒 戊A4629

上海煤油物劵交易所股份有限公司籌備處通告 第二號

本所以煤油爲主體營業兼營物品證劵等資本總額定上海通用銀幣一百萬圓分作十萬股先收四分之一除經紀股外由發起人如數認足已於本月七日舉定籌備人員如左

籌備正主任 吳萃五
名譽主任 李平書 祝盛卿
副主任 范亮卿 宋泱甫
法律顧問 羅傑 海思克 大律師
籌備處在法租界寗波路四十號 電話中央六〇七〇號 乙A8166

東亞物劵交易所股份有限公司籌備處通告 第三號

英文名稱 THE EAST ASIA STOCK & PRODUCE EXCHANGE CO. LTD.

本所已經註册立案額定資本上海規銀一百萬兩正分作五萬股計每股銀二十兩先收四分之一除留存經紀人股額外餘由發起人如數認足一俟籌備就緒即行開始營業特此通告

發起人 邱鏞庭 徐冠南 王曉籟 朱聯馥 謝芝蓀 竇耀庭 劉吉生 蔡止穆 陳似蘭 俞思明 陳灝泉 鍾益三 邱緯如 陳秉臣 畢子陞 王鴣卿 蔣　梁 黃　塵 夏蘭齋 陳子炳 周慶生 徐鈺笙 顧叔蘋 龔叔平 黃頌蓀 徐樂三 劉玉陔 姚仲泉 蔣雨生 張舒卿 陸頌眉 邱崧穀

籌備正主任 竇耀庭 副主任 謝芝蓀 朱聯馥 會計主任 劉吉生 朱聯馥
籌備員 蔣　梁 陳灝泉 黃　塵 陳似蘭 鍾益三 邱緯如 黃頌蓀 俞思明 龔叔平 徐樂三 陳秉臣 劉玉陔 張舒卿 蔣雨生 周慶生 王鴣卿 畢子陞 夏蘭齋
法律顧問 古沃大律師
籌備處 漢口路九號 電話 中央四二五八 乙A8132

東亞物劵交易所所員養成所通告

本所招考所員報名期限原定本月二十日截止茲因報名者擁擠異常用特登報縮短期限定本月十五日截止特此通告 乙A8133

大豐商業儲蓄銀行開股東大會廣告

本行股本增爲一百二十萬元先收半數業經收足六十萬元定於夏歷十一月十六日下午二時在民國路本行開全體股東大會報告辛酉年九月底止賬略並添選董事二人監察一人屆時希各股東隨帶老股單或新股收據以憑發給選舉票入場投選特此通告 乙A8131

潮州糖雜貨聯合會敬復點春堂

閱貴堂所詢敝會各節無從索解潮商運糖何以必須通知貴堂在貴堂之意殆謂此爲向來之慣例應遵守也惟規章之破壞實由貴堂作俑貴堂應負責任本年八月十六日敝會復貴堂函並錄稿登報聲明事在目前貴堂豈竟忘之乃明知之而故意相詰敝會無從作答請還閱八月十六報章爲荷敬此奉復如承再以無謂之事見詢恕不奉答諸希霽照 ZA8184

潮州糖雜貨聯合會通告陳洽盛等九家

前閱報載聯合會會董九家緊要聲明一則以九家並未具名當經本聯合會正式啓事答復就爲多數爲少數事實彰彰本難欺飾乃閱九家再啓始將陳洽盛等九號之名揭出而忽有云聚大等四十六戶大多數專營雜貨均非糖業等語須知本聯合會由糖雜兩商組合而成而以專營糖業者居大多數其中有糖雜兼營者亦以糖業爲主宗何得誣爲均非糖業啓事之可笑者一也該一項廣告兩次均以會董九家具名究竟該九家是否均係會董九家當自知之此等誣冒有何價值啓事之可笑者二也該廣告以四十六家之內間有兼營雜貨已駁辯如第一歎矣但一再具名登報之九家是否均係專營糖業者該九家尤應自知之本聯合會不便以兼營雜貨之糖商爲非糖業何九家中亦有兼營雜貨之各戶而竟自稱純粹糖商乎啓事之可笑者三也總之營業自由載在約法該九家自願投入上海糖業交易所與本聯合會毫無關係惟上海糖業交易所違法開幕操縱糖業市價本聯合會爲維持潮糖杜塞流弊起見不得不稟請大部主持該九家乃遷怒於本聯合會之糖商是亦不得已乎事經法律解決本無須多爲詞費特致該九家一再啓事破壞本聯合會法定之議決案並且顚倒事實不得不據實通告九家並希各界公鑒實爲商便 乙A8193

上海糖業交易所經紀人一覽表

本所爲同業組織已達全埠糖業行號十分之九今將各行號經紀人牌名開列如后

號數	牌號	姓名	住址
1	祀記	陳惠棠	永安街葆祀糖行
2	全記	謝寶璟	永安街全昌糖行
3	盈記	張春庭	新開河盈記糖行
4	長和	張舜卿	南市長源糖行
5	新記	羅懿生	洋行街日新行
6	協記	董惠臣	福佑門協生糖行
7	兆記	穆仰高	民國路兆豐糖行
8	通裕合記	陳偉峰	老永安街建記糖號
9	鑫記	洪銘康	永安街會和糖行
10	恭記	莊誠惠	洋行街恭和糖行
11	大餘	盛瑞年	舟山路廣源糖行
12	益記	俞寶衍	民國路葆源糖行
13	愼利	黃汝霖	民國路
14	宏元	姜雅臣	洋行街友裕糖行
15	新易	沈竹君	南市泰生潤新行
16	祁記	王瑩齋	永安街裕大號
17	天豐	金秀峰	法界萬亭通糖行
18	祥新	鍾田蓀	南市三茂正糖行
19	洽記	陳濼凡	民國路陳洽盛糖號
20	愼記	計樹葆	洋行街愼祥糖行
21	大和	吳福水	民國路鴻成糖號
22	元源	薛吟甫	新開河元和糖行
23	裕記	陳志霖	民國路葆裕糖行
24	裕通	竺頴生	咸瓜街裕大恒糖行
25	焜記	吳漢卿	洋行街元茂糖行
26	震泰	陳滙源	新開河泰記糖行
27	仁記	劉菱生	陸家石橋湧利糖行
28	聚和	史壽齡	新北門聚和糖行
29	時新	余昀文	洋行街時和糖行
30	承記	王榮生	南市承泰新糖行
31	芬記	周子芬	小東門北城脚三泰街
32	聯記	竟彥如	洋行街聯益糖行
33	元愼	孔海觀	咸瓜街元裕糖行
34	祥記	譚韓甫	南市同豐祥糖行
35	永隆	陳鳳儀	永安街永隆糖行
36	茂記	鄒子英	南市北三茂糖行
37	新豐	陳興慶	永安街新泰糖行
38	興記	邵亦豐	咸瓜街方萃和糖行
39	志記	陳有信	永安街德興糖行
40	鼎記	劉鹿年	南市鼎泰糖行
41	同協祥	陳光源	拋球場同協祥糖行
42	敏愼	鮑青輝	法界葆和糖行
43	致記	王銓驥	法租界立新糖行
44	春記	蔣鎮邦	福佑路春和糖行
45	成記	何文定	新開河志成糖行
46	謙記	朱安甫	洋行街志和糖行
47	元記	湯谷琪	六家石橋元生糖行
48	通元	周瑞生	洋行街元泰恒糖行
49	祥和	伍澤民	永安街錦發糖號
50	合元	孫守初	洋行街坤元糖行
51	源發	周祥榮	新開河佑新糖行
52	懋記	張鶴亭	法租界懋和糖行
53	德記	費寶輝	永安街德和糖行
54	振興	佘袞華	民國路裕源糖行
55	豫惠康	吳棨祖	南市豫康糖行
56	方和	高蔭甫	鹹瓜街方惠和糖行
57	立餘	張嘉甫	永安街姓和糖行
58	和記	朱鴻德	永安街敦和糖行
59	壽成記	陳錦崧	六家石橋濤和糖行
60	源泰	謝錫三	洋行街源裕糖號
61	大生	伍嵩如	永安街安記糖號
62	長發	陶華瑚	外鹹瓜街裕大恒行內
63	日昇	徐心如	永安街新泰糖行內
64	合興	歐陽雲僧	洋行街源來糖號內

ZA7760

上海紗業商場股份有限公司定期開幕公告

本商場定陽曆十一月二十日(即舊曆十月二十一日)行開幕禮恭請各界惠臨賜教除肅柬分邀外恐有未周謹此公告

董事會謹啓 乙A8181

穆安素 許理 大律師啓事

本律師經中國出口物產證券交易所股份有限公司聘爲法律顧問嗣後該公司一切進行事務當負完全法律保障之責如有假託名義妨害該公司名譽及信用之行爲者本律師即應依法起訴決不寬容特此公告 ZA8195

大中國物券交易所股份有限公司籌備處第一號通告

英文名稱 The Great China Produce & Stock Exchange Ltd:

本交易所已聘定禮明台維士博良大律師爲法律顧問特此通告

(籌備處)暫設白克路珊家園一百念二號(電話中央五一二五二)

禮明大律師啓事

本律師已受大中國物券交易所之聘任爲法律顧問嗣後該所一切事務應受本律師保護如有破壞該所營業障碍自由及損害名譽者本律師當依法辦理特此預佈

上海荳業交易所股份有限公司籌備處第二號通告

本所前經議決自陰曆十月初一日起至初十日止爲繳納股款日期業經登報佈告茲尙有少數未繳爰特展期至十月二十日爲限務望認股諸君依此期內向原定各莊從速繳納勿再延誤特此通告

籌備主任 莫子臣 副主任 李祖華 籌備員 許蓉芳 謝錫琳 朱德明 邵仲梅 孫永年 顧仁甫

法律顧問 秦聯奎 會計主任 梁薪荷 籌備處 暫設南市荷花池浙寧會館內 乙A8188

滬海晚市物品証券交易所股份有限公司籌備處第一號

本所籌備處現設南京路大慶里一百零六號電話中央一八一九號並聘定甘維露大律師爲法律顧問特此通告 乙A8176

甘維露大律師擔任滬海晚市物品證券交易所法律顧問啓事

滬海晚市物品証券交易所股份有限公司已在西班牙國政府註册並聘定本律師爲法律顧問如有破壞該公司營業障碍其自由致使受名譽或利益上之損害者本律師當依法盡保障之責特此通告 ZA8177

大陸晚市星期物券交易所籌備處通告

本所發起人應繳驗資蟄款業經截止務望已繳款銀諸君即日憑銀行蟄款收據來所調換認股證書自向原收銀行換領股款收據其未繳各戶所執繳蟄款作爲廢紙發起人資格同時消滅前繳籌備費一百元請即日來所領還至已繳蟄款各戶之前繳籌備費俟開創立會後再行發還此佈 ZA8120

上海紙業交易所股份有限公司第十號通告

本公司廣東路江西路轉角市場房屋業已修理完竣茲擇於陽曆十一月九日即夏曆十月初十日遷移新屋辦公一俟擇定開幕日期再行露佈特此通告 ZA8087

羅傑 巢埑 大律師啓事

本律師早應上海紙業交易所之聘爲該所法律顧問凡對於該所營業前途在法律上負有完全保障之責恐未週知特再登報通告此佈 A3088

中西貨券日夜交易所開創立會通告第六號

本所股款除經紀人股外業已如數收足依公司章程一百零一條之規定得由發起人開創立會茲定陽曆十一月十四號午後一時(即陰歷十月十五日)假英租界西藏路甯波同鄉會四層樓開會報告籌備經過情形並選舉中外董事及理事監察等凡我發起諸公屆期務祈親自到會隨帶入場證即由入場證換取選舉票如因事不克躬臨至希先期具書委託代表蒞會勿誤爲荷特此通告

英文名稱 The Foreign-Chinese Produce And Stock Exchange Co, Ltd.

洋主任 Chev Smilio Bacci 爵士 培克西　Edison Calatroni 開來勞納　Federico Parlani 番立哥 培蘭尼

籌備主任 陳德培 范詠春

副主任 鄭介屏 鄔志豪 王屏南 鄭莘夫 陳醴泉 陳兆滄 俞子章

會計主任 施才臯 張子莊 莊菱晨

籌備員 A. Errico Lauró 愛立哥 勞羅

鄭介誠 曹國華 王祖齡 朱彬章 葉志鏞

龔舜卿 李康年 金鑑三 鄔佩鏘 汪艮遜

袁鴻鈞 方介五 賈榮 夏琦 丁承惠

黃公言 洪錫範 楊煒生 董師錫 蔡耀卿

法律顧問 穆安素大律師

籌備處 廣東路十五六號四大部洋房 乙A8158

中西貨券日夜交易所招收所員第五號通告

本所爲便於實用起見從事招收所員定期試驗茲將應試條件開列如次

資格 年在十八歲以上現充交易所所員或曾在養成所畢業者

試驗科目 採分科試驗制(分計算會計場務三科)隨各人學力自行認定

報名日期 自即日起至十一月十一日止隨繳最近四寸半身照片一張並保證金二元(無論取否概行發還)

報名處 五馬路十六號本所籌備處

試驗日期 陽曆十一月十三日假西藏路甯波同鄉會五層樓舉行試驗計算會計惟試驗場務則在本籌備處臨時市場

注意 錄取後即進所分科授職不再養成以省時間而利進行如無所員學識者請毋庸試免抱向隅

ZA8109

印刷界公鑒

本館自製各種印刷用品不獨售價低廉出貨迅速即製造之精美亦足與外洋來貨並駕齊驅久承印刷界推許現在印刷事業日益發達本館復力求進步期副惠顧諸君之雅意茲將各種出品略陳於下

▲中文鉛字 ▲大小共七號

▲西文鉛字 ▲已出五百種

上列二種鉛字均從新式鑄字爐鑄出字體挺秀鉛料堅緻可耐久用且大小一律鑄出後自能平正光潔不煩人工磋磨故無參差不齊及缺磨受損等病國內各地及外洋華僑所設之印刷局均樂於購用咸推爲最優之出品

▲花邊銅圖

凡印刷品之四周均宜裝以花邊又書報之首行及其空白處均宜裝以銅圖庶足動人審美之觀念使眼目爲之醒豁本館備有最新式花邊三百餘種銅圖四百種足供印刷家選用

▲印刷機器

現已出有三十餘種凡石印鉛印以及澆字裁紙切書釘書印卡片等等機器均由留學歐美技師悉心規仿研究改良製造並經本館試用純熟方行出售與尋常店家造出即售者迥乎不同

上列各項出品大概均有現成製備以便隨時採購並另印樣本以便索閱此外一切印刷用品本館亦無不具備倘承惠顧無任歡迎

上海寶山路 商務印書館印刷所啟

民心週報第二卷第五十期已出版要目如下

(一)評中美烟酒借款(二)哀原敬(三)親商品陳列所之前途(四)中國內閣更迭史(五)英美海軍上之爭霸觀(六)最近美國之經濟界 定價每冊大洋五分 全年二元三角 半年一元二角 郵費每冊另加半分 總發行所上海四川路一百十二號本社 代售處 商務印書館總分館 重慶華洋書報社 慶書報公司 汕頭汕頭化製公司 太原振新派報社 開封百城書館 A戊4643

上海鄭福蘭堂遷移五馬路西首寶善街公順里對門開張

A戊4105

上海小東門 大成綢緞局 陰曆九月廿三起特設廉價部 將歷年積貨廉價三禮拜

實碼於陰歷九月廿三日起減價三星期從廉發售其餘各種新出品綢緞等亦照市格外克己以廣招徠倘蒙賜顧無不竭誠歡迎特此佈告

本局開設以來已歷十有六年貨真價值公道早蒙各界讚許無待贅言茲爲優待惠顧諸君起見特設廉價部將歷年積貨一律標明 7890乙

華孚洋行飛馬牌靛青統歸艷昌祥獨家經理

逕啟者本行飛馬牌靛青輸入中國歷有數載品質之良售價之廉早蒙各埠歡迎自今夏六月一號起中國境內歸上海艷昌祥號獨家經理銷場頗爲踴躍本行名譽遂之益振日來查有無恥之徒覬覦懵心將劣貨冒牌魚目混珠冀阻本行進行坊家受欺無既有碍本行名譽爲特登報聲明務乞賜顧者注意請向艷昌祥接洽庶不致誤 華孚洋行大班孟納司謹啟 乙A8014

先施公司應時貨物特別廉價發售

本公司新到冬季呢絨疋頭時花綢緞中西靴鞋北口皮貨手套毛襪及一切中西日用應時貨物無不齊備物美價廉諸君光顧格外歡迎 1781乙A

永安公司新到應時貨品廉價發售

本公司刻運到大批應時新貨所有冬令應需之品無不具備茲特分別陳列以供衆覽價錢格外相宜花色十分美備如承惠顧無任歡迎 A乙6629

科發藥房蕪湖分店開幕廣告

本藥房開設上海五十餘載信用卓著貨物精美早蒙中外各國人士所讚賞茲因便利皖省各埠顧客之需要特委託殷實紳商開設分店於蕪湖二街大路口專辦德國及歐美各國名廠各種原料藥材養身補品醫學器械以及醫院工廠學校等處應用化學藥品理化用具並發售本藥房特製經驗良藥汽水香料家用小件藥餌中外化裝用品並代售德國醫學博士江逢治醫生自製各種新藥零躉批購格外克己茲擇於陽歷十一月十一日即陰歷十月十二日開幕特別廉價藉答盛意再本藥房常駐德醫劉浩西醫謝公器每日設診並聘有藥劑師配製藥方無論日夜均可應配特此謹告 再者本藥房醫生開診日期俟有准日再行布告 電話一八五 A乙8141

上海美衍澤發記

本堂開設以來已歷二百餘年秘製仙傳寶珍神膏千搥膏阿魏消痞膏等精製飲片丸散發兌人參鹿茸杜煎虎鹿龜驢諸膠不惜重資每逢朔望現洋九扣茲因近來各地冒牌疊出眞僞難辨恐誤商士賜顧者請認明小南門外第四十八號至五十三號門牌店堂對面有發記老店膏藥作坊便是本堂只此一家並無別處分店凡登報佈告俾衆週知庶不致誤 丙A1451

招商局廣利快輪準本月十五日即禮拜一晚開往香港廣東

本輪賬房蔡雨階啟 甲A5097

遠東鑛務公司廣告

本公司設在上海國內外均設有代理處專營一切鑛業事務買賣各種鑛砂代人計畫鑛務事業包辦一切打鑽及鑛務工程選煉各種小金屬鑛石供給一切合於中國各鑛之需要鑛料並設有化驗室由著名西洋化驗師親自從事分析各種鑛石及油類等價格從廉賜顧者請惠臨上海博物院路十六號(電話中央一三五一)本公司接洽可也 A乙7841

揚州同松售記參號開張廣告

本號開設揚州左衞大街石庫門內不惜資本自運各省道地藥材採辦吉林人參發兌關東鹿茸遷官燕交趾貢桂精製飲片虔修丸散膏丹四時花露應症各種藥酒杜煎虎鹿諸膠貨眞價實童叟無欺茲訂於夏歷十月十三日開幕如蒙各界賜顧無任歡迎外埠函購原班回件此啟 A7815丙

恒信洋行啟事

頃聞有人在申出售恒信綻油敝行絕未與聞該牌綻油祗在廣東路三號本行出售並有恒信商標爲憑桶之兩端有鉛印封固桶底封以紫銅板亦有恒信商標因恐混淆特此聲明 CA1177

上海南市鹹瓜街 阜成厚記參歸[illegible]拾月拾三日正式開幕露佈

達數十餘年久荷紳商各界光顧遠近馳名茲爲擴充營業起見特集鉅資自往各處採辦精美吉林人參高麗野參花旗洋參西洋官燕關東鹿茸川莊銀耳北洋魚肚暹羅玉桂貴山野產各種禮品一應俱全此番克己以求推廣現因開幕在即特登申新報佈聞 外埠函寄原班回件 本號開設上海小東門外裏鹹瓜街口朝東第三石庫門內已 A乙9?

點春堂糖業公所敬詢潮州糖雜貨聯合會

閱報載貴會所發潮幫糖棧各實號查案大等十三家外其餘計有三十三家之多敝公所均未荷通知不識該三十三家實號來滬售糖必然不少敝同業中未得與聞照章之進口及售出又皆影響全無殊所不解業在其中不得不詳詢實在等情經函詢未荷答覆再此佈聞仍希切實見復爲盼 A乙8148

河南救濟二十二期正券大獎揭報

頭獎 一萬六千二百九十五號本埠大利元經售

二獎 三萬一千八百三十三號本埠美利源

三獎 十二號本埠大利元 又 本埠廣滙源

四獎 二萬零三百零二號 本埠善利全

五獎 三萬四千六百零三號本埠大利元 又 蘭谿振華公司

二張 九百四十一號 戊A4611

綏遠第十三期副券明天在上海開獎

十一期義賑副券明天開獎購者從速

利濟正券十七開獎

新皖慈善救濟副證券十一月廿二日初七開獎

上海開 甘肅副券提前一天定本月十四日發行通告

本獎券爲甘肅地震賑災起見業經內務部提交國務會議議決特准並電咨各省暨上海護軍使一體保護通銷迭經登報宣佈在案現定先發副券頭獎三萬元每張售銀兩元分條兩角獎給極優連日本外埠各票號紛紛函請出券茲准提前一天特定本月十四日發行以答各票號之盛意特此通告 ◎本局設上海民國路新北門東首大洋房內電報掛號(甘)字 駐滬甘肅義賑獎券總局謹啟

上海大達碼頭 鴻福來 河南正券三彩誌喜 又中

第廿二期河南正券開出三彩第三萬一千八百三十三號由美利源轉與本號門莊分條售出得主台衙後收齋紅票再行聲明本號連中湖北浙江頭彩利濟河南各種頭彩大彩早經登報聲明雖得主之洪福亦小號之榮幸也 鴻福來啟 乙A8187

上海大吉祥 大利元 河南正券頭四五彩 又中 三彩誌禧

第二十二期河南正券十月十二日開彩頭彩第一萬六千二百九十五號第三彩第七千二百十二號四彩第三萬四千六百零三號五彩均由小號門莊分售容查明得主再行聲明小號頭彩當涵人皆知之諸君趁此機遇來發財外埠函購原班回件此佈 大利元啟 乙A8186

程少甫先生暫停診務

先生爲長公子十三日大喜滬地診務暫停十天自初八日起十七日止恐未周知特此佈告 上海北京路胡慶餘堂西首宋家弄五百號程醫室號房啟 A乙7991

蘇省水災義賑會募捐啟

不忍坐視爰立蘇省水災義振會以圖補救唯力微災重著手維艱敢申將伯之呼以拯遺民之命伏望海內外諸慈善家發大悲心運廣長舌仁漿義粟源源而來無饑哀鴻得有更生之望陰功有萬救人第一且世運淩夷其今日天災人禍相逼而來如去年北數省之旱今年南數省之水以及甘肅地震此天災也粵桂川陝湘鄂之戰與各省之裁兵著匪所在騷然此人禍也一丁其禍生命財產皆歸毀滅莫能自保何如出其餘資拯此垂斃之衆雖在樂善爲懷初不責報然積善餘慶作善降祥天道好還捷於影響即以發振論之始於光緒初晉豫之災蘇省紳商興辦以後數十年凡行省有災無不從其始創義振者亦不爲謝絃之盛香蔡嚴佑之潘振聲諸先生皆蘇人也上海萬商之淵藪甲天下所集振欵遠數千百萬以上雖有各省所樂施大抵募集於滬上亦皆蘇欵也今蘇省遭此奇災海內外諸慈善家閱念前券當亦不忍爲秦越之視謹爲蘇省六十縣災民九頓首以俟露命 正會長馮煦 副會長邱恒瀛 劉樹森 貝仁元 顧履桂 榮宗敬 盛恩頤 同啓 會設上海北成都路廣仁善堂 戊A4514

惠工銀行筵資助賑

本行日前開幕辱承各界寵錫隆儀理應敬具菲筵聊伸薄意竊念各省災荒迭見待振孔殷用將應費筵資約洋六百元悉數移充濟生會代募各處急振以恤災黎爲 諸公造福一舉而數善備想亦同聲贊許謹登布露並道歉忱伏維公鑒 惠工銀行總理李瑞九 協理馮叔源 經理沈奎年 同啓 乙A8179

喜筵助賑

九月二十二日爲五女於歸延陵吉期辱荷親朋儀份並頒彩券玉趾高誼盛情莫名感理宜設筵酬謝爰念蘇省入夏以來大水爲災哀鴻徧地待哺孔殷敬將筵資洋一千元送交蘇省水災義賑會實地施放聊答隆情並爲諸親朋造無量福 貝仁元謹啓 戊A5460

上海中國濟生會經收振欵特誌

敬啓者昨據上海惠工銀行函稱日前開幕承惠理應即筵答謝嗜茲荒象特送上筵資洋六百元充作各省冬振分配災區仁施善願既爲親朋造福定卜商業興隆除填奉收照并酌量分配事竣刊徵信外特誌數言以揚盛德而申謝悃 戊4642

籌募賑災公債處通告

爲通告事查本年十一月三十日爲賑災公債第二號息票付息之期合將一切辦法摘要列登京外中西各報俾衆週知除付息辦法全文登錄政府公報外茲將應行注意各節登載如左 一付息日期自民國十年十一月三十日起至民國十三年十一月三十日止 一經理付息機關各省財政廳暨縣知事公署中國交通總銀行及各省中國交通分銀行 一支取息銀辦法(一)凡支取息銀時須將到期息票持向經理機關支取但千元萬元債票領息時應將原債票持赴經理機關驗明發息持票人或由該兩機委託之殷實商號(二)到期之息票可作現金繳納錢糧概按大洋計算(三)債票內第一號預付息票須於領息時連同第二號息票一併繳銷不得先自剪下 戊A4515

上海孤兒院鳴謝

李君志方拖孫有慶承諸親友惠賜隆儀曾經治湯餅以酬謝其夫人以爲賜厚而酬薄因特再助敝院特別經費洋四百元以資救濟感謝之餘並敬爲李君夫婦壽並祝其外孫長命富貴焉 啟者

華夏物券日夜通商市場籌備處通告第一號

本市場籌備處暫設英大馬路大慶里三百七十二號二層樓 電話中央四千七百十八號

愬訃不週

顯考習之府君慟於民國十年夏曆九月廿三日酉時壽終滬寓正寢謹擇於夏曆十月十四日在壽聖庵領帖十七日出殯至滬甯車站即日扶柩回籍安徽恐遠近親友不及遍訃謹登報告哀 伏祈 矜鑒 喪居寶山路升順里四十九號 棘人張遲澤泣血稽顙 甲A5119

朱少坡醫士移寓本路北首六號

原住貴州路二號今遷本馬路北首沿街六號電話中央二七五五

廣慈醫院愛克斯光診病室

愛克斯光（即X電光）診斷肺病 （時間）星期一三五午後一時半至三時 （診金）每次大洋十元（院址）金神父路九十七號 甲A5084

中華樹苗種籽公司廣告

本公司志在提倡農林事業特聘專門學家精選各種苗種物美價廉遠送安捷如蒙惠顧無任歡迎總事務所在上海北京路四號8價目冊函索即寄 甲A5119

安徽宿縣烈山普益煤礦公司特別股東大會公告

本公司訂於陽曆十二月一日在天津英租界馬子河道倪宅開特別股東大會公議添招新股擴充營業凡我股東務祈屆期蒞會除專函通知外特此登報以廣周知此佈 本公司董事會啓 甲A4464

和泰祥 義泰新 寶號均鑒

前向本莊需用銀兩和泰祥有棉花洋棧單義泰新有煤洋棧單均來抵做押款因逾期已久尚未來贖今再限至陽歷十一月十三日為止如仍不贖取准照章統歸本莊代為售賣售得若干當面結算切勿自誤特此登報聲明 大成莊啓 甲A5086

平湖勤泰布莊聲明

茲聞敝友俞尚卿君在申各交易所買賣貨物但敝莊對於各交易所素無進出倘敝友俞尚卿以勤泰名義在各所買進賣出無論盈餘虧耗敝莊概不承認請向俞尚卿直接誠恐各所未知特登申新兩報望各所鑒諒之 乙A8191

研經社徵文啟事

本社以經學就衰力圖恢復擬集專經名宿從事研究所有逐日講義選其精確與寶足以紹前緒而啓後來者按期印行積漸推廣並備設肄業一門以重專修從徵文入手海內經師有維持道統教育英才之志而願就本社之延聘者務祈於夏曆十月二十日以前將姓名年歲籍貫職業住址惠示本社以便填寄卷格茲定於夏曆十一月初五日截止十五日發報揭曉入選者備有薄酬原卷概不奉還 題目（易經）同聲相應同氣相求論 龍戰於野其血玄黃解（書經）克明峻德以親九族論 人心惟危道心惟微解（詩經）江漢浮浮武夫滔滔論 訏謨定命遠猷辰告解（禮記）禮不妄說人不辭費論 孟春之月日在營室解（春秋）楚人秦人巴人滅庸論（文十六年）六年春鄭人來渝平解（隱六年）（四子）道之以德齊之以禮論 先聖後聖其揆一也解（附史學題）馬班異同辨（小學題）六書源流考諸題以一經兩卷為完卷能兼數經者尤所歡迎 上海英租界甯波路樂安坊研經社通訊處謹啓 乙A8066

汪晴江啟事

晴江茲由神州運輸公司委為天津經理所有前任中華捷運公司天津經理職務已向該總公司告退一切經手事項均已移交清楚嗣後與該公司完全脫離關係特此聲明 乙A8128

遺失收據

茲有華商中外貨幣交易所第三十九號經紀人陳松記戶保留股二百股第四十號收據乙紙上蓋慎源39應收圖章一顆昨經遺失今已向本所申明將該收據存根注銷作廢另行補給日後如有該收據發現作為無效特此登報申明 華商中外貨幣交易所第三十九號慎源號

朱薪之啟事

鄙人向業粉雜糧歷有年所凡與各界交接咸以賤名副署乃近閱報載中華國布棉織物品貿易公司發起人中亦有名朱薪之者竟與鄙人姓名完全相同恐孰是孰非一時難以辨別輾轉多紛擾爲特自即日起更名爲（辛滋）以避雷同而免誤會特此登報聲明即請公鑒是荷 乙A8129

楊氏戚族啟事

啓者緣前故浙江督軍楊善德譜名後榮號樹棠原有子名慶澂譜名後鏡如係劉夫人所親生業於清宣統年間載入宗譜距月前有劉雲章（即少甚）覬覦善德公之遺產豐厚遂主使善德公庶妾張氏立楊啓燦次子後全爲嗣藉以勾結播弄圖吞遺產於中漁利並誘我等到場劉雲章直接爲張氏代表施說百端取立繼書各我等哀求勉爲簽字距今事隔十餘日我等始查實其中情節純是雲章一面伎倆奈現已爲雲章所愚事後追思噬臍何及用特聲名登報聲明凡我等於九月十九日在該繼書上所簽字者概作無效將來張氏倘或特此繼書呈上官廳以與慶澂涉訟我等決不爲之證明除被誘中親唐潤生已將該情登報外今更公同續載報端俾各大君子共鑒 潘孝根 潘楊氏 柏楊氏（族）柏炳南 楊啓長 賢志 賢植 賢仁 啓森 啓富 啓榮 賢禮 賢義 賢貴 後康 後德 後田 後惠 後寬 後銀 後高 後雲 後餘 律師鮑慶 祥啓彰 啓明 啓順 啓義 啓燦 啓誠 啓寬 啓恩 啓疆 啓緘 啓策 啓詩 啓墀 甫臣 賢波 啓書 彝達 彝解 此證明書原稿以候攝影再行露布 甲A5060

懷寧唐潤生啓事

敬啓者前月十九日張姑娘在安慶天台里楊公館設席請客未不願往奈催請再四不得不到場至於爲楊故督善德公立繼之事一概不知余素行拖德生張公道並未書名簽字告知昨閱報章內載有唐潤生簽字等語不勝駭異均係不肖者捏造可恨已極特此登報聲明以證虛實而免不知者有所誤會 甲A5059

前故浙江督軍楊善德合族通告

頃聞有劉雲章號少堇者瞰督軍所遺財產豐厚圖吞無從因於九月間唆使善德公之妾張氏立楊啓燦次子後全爲嗣並背我等私立繼書誘我族啓義等簽字欺其目不識丁謨入宗籍今經我等查明親雲章等爲公叡善德公明有子名慶澂譜名後鏡如係劉夫人所親生業於宣統年間載入宗譜竟指慶澂爲螟蛉妄另立繼我等均代不平誼屬同宗義憤宜申除不日據情赴廳備案外合特先行登報聲明藉致公討劉賊之罪云爾 各孫先生辛垂鑒焉 族啓恩 啓疆 啓誠 啓策 啓詩 啓書 啓榮 啓墀 後容 賢波 甫臣 後法 後蔭 後高 彝達 彝解 後廣 後道暨合族人等全啓 乙A8889

上海蘇州集義公所設所催葬通告

敝公所爲顧全梓誼暫安旅櫬而設惟查逾期不轉票各柩祇得仍照舊例即日發阡埋葬況奉法工部局停止寄柩以來已有絡繹出清限用敢催領各柩屬一時倘難運歸速來接洽勿自延誤特此預佈 乙A7846

南北木業棧司增加力金

竊我木業棧司向章送力每兩三分下力出棧每兩一分現因各貨飛漲又小工下力伕夫撐工場車照會價增數倍且築工程多超出租界外送貨路途較遠已濟集南北棧司同業開會公議定陰曆十一月初一日起增加送力一分五厘連前共四分五厘增加下力出棧八厘連前分八厘業經印刷請願書送呈各營造廠及製造作恳求維持俯允送貨地點範圍東至浦東沿灘南至日暉港徐家匯西至梵王渡北至江灣路萬國大花園爲止送力計四分五厘若逾此外再行酌加除稻蟹登載大陸字林兩西報外再行登申商新三報聲明 乙A8186

江蘇省議員通告

兩旬以來歷開大會而迄未能成實職是之故學生之人格固已瀕於破產而議會之地位益日即於顛危誰令爲之而至於此則誠不得不嘆息痛恨於少數之横暴矣而與有維持責任之官廳乃亦不聞不問同人等無拳無勇誠未有以善其後惟念我省百端待理如至要至急之賑荒治河諸要政有待我議會之與者正多益以長江聯防征南派兵之大問題發生我蘇亦將捲入戰爭旋渦關於治安方面經濟方面至重且大而因此糾紛均遺擱置同人等悉職無狀誠無以對我父老昆季爰將會中經過情形據事直書惟我父老昆季實圖利之六十縣公團暨父老昆弟均鑒本會開幕以來於停頓如朱紹文張福增等於歷次大會場中恣情搗亂搶票撕票毀物毆人敢於立法之地位洪演非法之行爲氣燄薰天其嚴赫地同人亦會以彼等暴横之罪狀有所宣布以待我國人之公判奈乃猶不悔禍於心更呼將伯於外賄買頭腦單純之學生破壞會場旁聽引避惕息不前怒駡臨突叫囂甚且毆辱議員奪抄公寓包圍旅館盤踞議場以致各議員皆聞風引避 徐果人 吳輔勳 龔廷鶚 王朝幹 王景常 宋銘勳 錢鼎 馮世德 張蔭培 劉文輅 馬甲東 陳琛等八十九人公啓 乙A8180

上海公共會審公廨爲已故陳甘棠遺產事公告

案據陳楊氏陳袁氏由其代表律師哈華托謝永森及古沃稟稱陳甘棠於民國八年十一月十八日在上海病故生前未有遺囑故時其妻已亡今其子松延志仁亦均故世惟遺有孫宗根元根懋根三人尚未成年茲宗根之母陳楊氏元根懋根之母陳袁氏請爲給諭准伊等管理已故陳甘棠之遺產等語前來爲此公告如有反對者限十四天內來廨聲訴逾限即由本公廨給予印諭准其管理該遺產特此公告 中華民國十年十一月十日 乙A1189

今日上海大賽馬

本日下午一點一刻起賽入場券每位洋二元場內會食室備有精美西餐茶點中西來賓慨請由馬霍路十四號大門出入搖彩頭二三彩號碼登載明日申報新聞等報 上海跑馬總會謹啓

張羅機器公司敬謝來賓

本公司於十一月十一日慶賀大會開幕并行正式開幕禮辱承各界諸公惠臨觀禮并賜厚貺榮幸莫名惟是招待未週良用歉仄爰誌報端藉申謝忱諸祈原鑒 經理 張興國 張仲寬 謹啓 廠址東鴨綠路第七百九十八號 電話北二千七百五十八號 甲A5123

上海日夜銀行開臨時股東會通告

啓者本銀行開幕以來營業日見發達現擬擴充範圍定陽歷十一月二十號下午二時在本行樓上開臨時股東會議各股東隨帶股票屆期蒞臨共策進行爲勝盼禱 戊A4511

中法實業銀行旅滬中國債權人鑒

中法實業銀行自七月停止營業以來旅滬法商已自組織債權人會保護其利益現由上海銀行公會及錢業公會發起組織中國債權團延聘敝律師等代表該團進行一切事務保護華商一切利益定於本月十六日下午三時在上海總商會開成立大會有願加入此團者請即日向香港路四號銀行公會內領取債權登記表填明後於本月十五日前聯同債權一切單據送交北京路三號哈華托謝永森律師處換取入場證以便開會日執券入場此佈 英國律師謝永森 法國律師郭蘭格 同啓 乙A8154

金城銀行廣告

本行額定股本五百萬元已收四百五十萬元遵照銀行則例呈經財政部農商部註冊核准專理商業一切銀行業務中外各大都會商埠均有特約代理處並於天津上海漢口北京蚌埠設有儲蓄處專理儲蓄事務特此廣告 天津總行設在英租界中街第二十號 漢口分行設在歆生路九號 北京分行 蚌埠辦事處 上海分行設在南京路四百七十六七號 儲蓄處附設行內 電話 經理室中央二三五〇 營業室中央二三四〇 國外匯兌室中央二八〇〇 電報掛號均掛定 鐵字（七〇〇七） 南京辦事處 廣安里 下關大馬路 4065

遠東銀行廣告

本銀行資本金額五千萬呂耳先收足一千二百五十萬呈請駐滬意國總領事署核准驗資註冊在案總行設在上海江西路三十六號分行設天津意租界大馬路三十六號專營國內外匯兌並辦理活期存款定期存款利息匯水抵押放款貼現放款押匯買賣生金銀以及銀行一切業務凡中外各大商埠均有特約代理機關所有佣金格外克己手續務求簡便各界賜顧無任歡迎 電報掛號 華〇九一一七 洋BANKF ARESTI 天津分行電報掛號 華六六七八 洋BANKF ARESTI 電話總經理室中央三四四八 總機二〇八二 乙A8638

上海浙江地方實業銀行廣告

本行專設金幣部辦理金貨幣買賣及國外匯兌事務 手續簡捷 電匯票匯押匯均可 迅速 （一）向本行特約英國倫敦法國巴黎美國紐約芝加哥舊金山德國柏林漢堡荷蘭安姆斯透丹鹿特丹日本東京橫濱大阪神戶函館高麗漢城釜山及香港等處各大銀行訂立契約專營買賣金磅法郎美金馬克日金福祿令等外幣 （二）代客收付外國各埠款項 （三）買賣進出押匯期票 （四）收受各種外國貨幣存款利息從優 （五）發行外洋游歷憑信匯款遠期匯票 ◎本行地址上海北京路卅九號 電話經理室二四五 營業室二二四七 戊A4452

生計必要

人生精壯不過二三十年到了衰敗時候出款愈多進款愈難老景不堪設想不如趁着做得動賺得到的年紀早些認定一分獎勵儲蓄期內既有得獎之希望期滿更有鉅款之可收那就養老有資身後無虞而子女教育婚嫁之費亦有備無患況本銀行所辦之獎勵儲蓄比衆優異限期祇有十年第一組月繳十八元者月有得二千六百元獎洋之希望月儲九元或四元五角者照此類推第二組十年第一資身後無有得五百元獎洋之希望二元或一元者亦照此類推各戶所付儲款已滿一年如有需用可以抵借現金倘不得五百元而停付者期滿亦得發還凡預繳一年者均得預扣優厚利息以上如有需用可以抵借現金獨創志迴非別種儲蓄機關所可同日而語有志儲蓄者盍起圖之詳章函索即奉各項辦法誠爲本行現單

北京中華儲蓄銀行啓 上海分部四川路四馬路口 電話中央五三四八 乙A4913

程葵生廣告

余四子大螟蛉子渭卿名文泉二莘錄名文英三炳銓名文敏四鎮昆名文賓前已分派各自營業久已聲明嗣後諸親友如有銀洋貨物往來者各歸各人自理與祥源慎源米店余等毫無干涉特此登申新兩報佈告而免後論此白 甲A5176

人造自來血能治血虧之保證！

◉川沙電報局局長宋立章先生來函云

上海五洲大藥房執事先生大鑒鄙人素來血虧胃力薄弱致積食不化四肢無力氣患氣逆每當病作眠食難安屢經延醫服藥均難見效因之頗爲失望茲承良友川沙恒豐祥德記大藥房主任黃菊初醫士指引謂貴藥房之人造自來血有滋生血液強身壯力之功服之當可痊愈因即就近購半打照法試服不數日間胃壯血充氣平喘止且身體康健諸恙悉除是貴藥房之人造自來血確有補血生精之功銘感之餘謹奉蕪函以表謝忱並祈貴藥房將此證書刊登各報俾同病者有所問津焉專此敬頌 日祉 川沙電報局局長宋立章謹啓

◉人造自來血總發行所五洲大藥房 上海四馬路 登錄

附告 人造自來血 每大瓶二元 小瓶一元二角

清血解毒六零六

花柳梅毒瘰癧瘡癬疥癩疽及筋骨酸痛四肢麻木半身瘋癱等症病狀雖異其發生之原理莫不由血毒風濕所釀成故施治之藥必以清血解毒去風理濕爲有效六零六內服聖藥爲本藥房發行最早之聖品諸君有患上述各症欲圖根本治愈請速服此藥（每瓶一元七角五分）又六零六外搽藥膏如一切瘡毒外科搽敷此膏功能生肌拔毒（每匣一元樣盒二角）

◉上海四馬路麥家圈口 太和大藥房啓

※時評※

◉安知非福 （老圃）

北京城中。一片愁歎之聲。曰借債不得。將破產也。上海市中。一片嗟怨之聲。曰銀根枯竭。將恐慌也。此近日國中蕭瑟之象。其處境實至苦。然與其使之樂。尚不如使之苦。借債如此難得。所發軍餉。尚數十萬數百萬。絡繹不絕。使果易得。更不知發幾千萬幾萬萬。借債如此難得。掌財政者猶如此揮霍。督軍巡閱使猶如此揮霍。使果易得。掌財政者更不知出幾許鄧通。幾許石崇。銀根如此枯竭。上海一隅。交易所之數。猶多至一百有奇。使果充裕。交易所之數。更不知增至若干。銀根如此枯竭。交易所信託公司之資本。猶以百萬計。使果充裕。投機業資本之巨。更不知增至若干。昔種惡因。今生惡果。今種惡因。後更生惡果。吾不欲其多種惡因。故不懼其苦。而懼其樂。苦或知警。樂乃發狂。借債不得。國將破產。借債如願。破產愈速。銀根枯。投機業蹶。人懷恐慌。銀根寬。投機業盛。恐慌愈甚。

寶和洋行
禮拜六拍賣
准于十三日下午二點半在本行拍賣滬上過從之末有十鄭如國拍者先數日可看欲佈賣一此 寶和洋行啓 D925

禮拜六拍賣
魯意師摩洋行
創始英一千八百七十四年 即同治十三年
准於十三日十時在本行拍賣火爐花盆以及木器各種磁器地床片毯汽車等貨屆時駕臨是荷 魯意師摩洋行啓 D924

華商拍賣
每逢禮拜六
下午二點鐘准時叫賣羅緞花呢法蘭絨及各色嗶嘰等貨届時請早臨面拍為荷 本公司啓 6928

禮拜六拍賣
奉公堂論
魯意師摩洋行
創始英一千八百七十四年 即同治十三年
准於十三日上午十一時在上海靜安寺路照像館拍賣各種傢具衣架帳器鐵床紙箱鏡子相架什物等件 魯意師摩洋行啓 D930

瑞和洋行禮拜一拍賣
十五日下午二點半鐘在本行拍賣
機器 麻袋 女洋傘 紙頭 絨布 膠布 海虎絨 帶 毛巾 象皮 胎 茄啡
豆 絲漆 烟盒 花鞋 釘 牛皮 以及 汽車 漆皮 寬緊帶 鐵條 鋸刀 浴桶 火藥 水皮 紗巾 尺 六絨 皮夾 各色 洗衣皂 油 另 等物 生菜 牛肉汁 鹹魚 定晒 髮針 磁盆 面 D929

禮拜一拍賣
棧底貨
魯意師摩洋行
創始英一千八百七十四年 即同治十三年
准於十五日下午二點在本路九號棧房拍賣洋布紗一百箱 絲綿一箱 鐵件 香粉 九 皮 蛋 黃 花 粉 光 條 管 症 藥 掛 紙 釘 一 等物 魯意師摩洋行啓 D931

禮拜一拍賣
住宅
魯意師摩洋行
創始英一千八百七十四年 即同治十三年
准於十四日在五馬路第五號大洋房樓上拍賣浴間樓房床木器六物等件屆時請看 魯意師摩洋行啓 D924

禮拜一拍賣
小鋼板
壳件洋行
始創自同治九年 即英一千八百七十年
准於十五日下午三點鐘在虹口招商局棧中拍賣板小鋼千中件三百分惟付現限一天當日出貨 壳件洋行啓 915

寶和洋行
禮拜一拍賣
准於十五日上午十一點在本行拍賣各色紅白葡萄酒香檳酒其餘各貨等物 寶和洋行啓 D139

每禮拜二不限價
拍賣公平足頭貨
啓者本館准於每禮拜二下午三點鐘在本館拍賣各國名廠貨各色細洋布呢絨英法羅呢羽綾絲綢各色素花布等貨均係新到貨物按期詳列目錄公佈凡欲購者預期來館閱看可也

明聲
茲有六子花號各色呂宋煙高者欲購買請於禮拜二午下鐘點至本行面談此布 平洋行啓 D378

禮拜二拍賣
花旗洋松板木
壳件洋行
始創自同治九年 即英一千八百七十年
准於十六日下午三點鐘在老虹口匯山路內板木行拍賣洋松八千枝餘共計木料十分成尺寸大小各另五天限惟看貨付現出當處 壳件洋行啓 920

禮拜三拍賣
頂上來路木器
魯意師摩洋行
創始英一千八百七十四年 即同治十三年
准於十七日下午二時半在本行拍賣頂上英京倫敦來路立等
器 檯 洋 車 紅木料 器 三 水晶 大 質上 鏡 銀 茶 色 房間頂上色
古銅門鏡磁器面盆湯盆 人絨地毯大房間銀茶色器 色刀 上等物 另什 座洋琴一架 魯意師摩洋行啓 D927

寶和洋行
禮拜三拍賣
准於十七日上午十點鐘在本行拍賣各種布疋各種紅毯上白絨等貨屆時各色大衣呢絨多具可不能細看請看此佈 寶和洋行啓 D923

禮拜四拍賣
淨瀆貨
壳件洋行
始創自同治九年 即英一千八百七十年
准於十八日下午二點半鐘在本行拍賣旗三十寸鐵箱一千尺寸白六八鐵平小六絲之棕漆等件 舊餘千條新鍊一廿條付鐵網細貨件 刀呂宋扎號百寸一行 另油以舊十細一花寶 壳件洋行啓 D926

遺失支票
今永餘四十莊付十成日期記裕洋莊昌衣支票一紙計洋八十元康一元六付十二號又作已付記洋計支一百二十日據莊據百五十三號庚十記月源號八元圓二十一支付號豐四衣莊日期四號祥洋莊一律作廢恐他人冒取特此聲明 5136

遺失英提單
本公司於十月裝出南京四申念有該子花生包四隊均生仁一包一淮十局第六百九十件申鐵棗子花生一號失去英提單二張如有拾得者請送還本公司 甲B 5069

遺失支票
今遺失司期百元至紙已付向作一支票一紙期...號...請止付作廢特此聲明 乙B 5113

遺失聲明
今在膠濟路一鐵路票一紙一百元一千八百千一號吉票中付十作為廢紙此申明 甲B5103

遺失支票
茲遺公茲號今遺失福記祥裕號期票九日期五百兩支票一紙各兩計作除新廢條請注 甲A5069

遺失聲明
茲棧號千八百二十號棧單一紙共泰八又麵粉八二紙包三百綠號千炮二十又麵粉八十號又另炮包一百號千祥八百一紙失第...特此聲明 乙B8127

遺失聲明
今快芝成棧千票失此等恐...特此聲明 甲B5069

失遺明聲
茲股五百股至此紙遺失補報華告遺百票一零二以股給聲洋番漢國計號又三各業已股將等國漢口良五至二百號已向舊切良啓... 特此聲明作廢 CB1187

遺失收條簿
今收第一條遺失茲一本向概有作人百十條遺失號得來無拾號六簿失空白 盛新明申通向 義開新知往作 米橋兩外來無 行塊報特各效 啓慶聲登號除 甲B5115

遺失棧單
今遺失興南林棧鑫洋二百八十八塊四紙計十三... 甲B5314

匯票遺失
茲由台烟公司寄申匯票...甲B5117

遺失明聲
啓者今遺失通公司紙莊第六號拾代一萬股收據... 乙B5080

遺失股單摺息明聲
茲有茂典吳江縣股五千一戶... 乙A5021

匯票遺失
茲由和祥省名烟台... 乙B5413

遺失提單
今有裝五局十申十有經十船... 乙B5010

焚失股單
茲限老寶紹股... 乙B5119

遺失往來摺
茲豐泰初號茲於十月... 甲B5102

遺失支票
茲順興公司支票...

愛君弟鑒
該受然小弟報兄知念... 甲B5068

拆股聲明
鄧股聯景後法陳... 乙B8182

退股聲明
小保皮股有能欠... 甲B5118

推盤聲明
茲開啓遵照股東會議決將...特此聲明 乙B8114

受盤聲明
茲有東聚豐...前欠... 甲B8113

受盤加記聲明
今有虹口顧號順於... 甲B5091

出族聲明
大阜潘氏... 甲B5099

大昌祥皮貨局聲明
陰歷九月廿六日... 甲B5138

中人朱一春為常熟莫城鎮王信之與陳雲林債務糾葛緊要事件聲明
茲為民國九年陰歷三月十九日余與...

舒錦標舒培德啓事
今遺失券紀經券... 乙B8190

協義會啓事
十月十五日... 甲B5114

洋臘與四體合燭出售
本行現有美國頭號四體合燭Stearin acid... 乙B7908

水門汀鋼條出售
... 乙B7879

會審公廨公告
案據律師...案請期傳訊...此諭 中華民國十年十一月十日 乙A7824

恭頌德政
敬啓者...甲B5125

洋房大住宅出賣
茲有陸家路... 甲B5135

聲明房屋出售
法租界... 乙B8091

上等地皮出售
茲有地一塊... 乙B8124

印刷界注意
茲有鉛印架... 戊B4624

棧房召租
虹口... 甲B5087

浦東上等棧房出租
... CB1151

壽板出售
茲有... 甲B5132

謹防假冒
... 甲B5129

上海縣知事沈告示

耳聾立聰丸
耳聾
包愈斷根
程鳳生醫生秘製 丙1439

食蟹注意
食蟹之君...代售處... 乙B7907 乙B4607

擬辦印刷事業者注意
茲有印刷所地點便利電話電燈均備書報印刷機大小脚踏架中西鉛字以及印刷所用器具俱齊因店主等另有別圖願將該店廉價出讓有志經營者請投函申報館二百念三號信箱轉交接洽 戊B4635

瑞和機器磚瓦廠
此瓦製法精良其成品各料熟度與別種不同早經馳名可保久用不漏永遠無須修理諸公購辦紅瓦必須留心認明商標市上仿冒牌甚多務望各界
TRADE MARK C.B.C.
注意本公司並有火泥爐子火磚各色磚數種承蒙賜顧請至大馬路徐家匯本公司總發行所可也 4166

花柳聖藥愛克憐
乙B7127
既可預防又能除根內服一元二角外用一元寄費加一
上海英大馬路新世界西二三西公司 電話中央六六二二

包出頭髮生髮膠
沈製生髮膠純用中國藥料製成行銷十餘年包驗出新髮...每瓶價洋一元...上海...郵票寄費通用 丙1329

遠涉重洋莫忘此品
放洋最怕暈船、因此往往不能達遊歐美目的者甚多、即尋常出遊、因舟車播盪、以致嘔吐眩暈者亦不少、若備有吉倍氏暈船藥、雖衝風破浪、可以無憂矣、吉倍氏暈船藥代售處、各大藥房及先施永安公司、遠東經理總發行所、上海廣東路漢彌登英行 乙1

濟生老白濁丸
專治體虛 1308
本醫生欲掃除世間濁症費數十年心血研究此丸...上海四馬路...濟生堂藥房

補品大肥三蛇
粵東三蛇大補...上海北四川路...乙B

地皮出租
今有西華德路...戊B4653

大房屋出租出賣
坐落上海大浦東碼頭...乙B7733

京都天德堂
來堂就醫 過期不愈 醫金藥資 分文不取 出立保單 原洋取還
備有男女代煎湯藥 不悞公事 隨養病便不往忌來房間
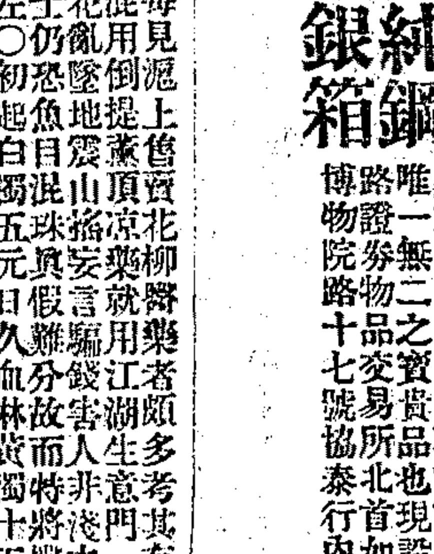
乙6098
本堂不是的名大壽五楊筋危看焚...

經德純銀箱
售國鋼箱
德國德國十二次經歷...博物院...乙B7967

特為半費聲明
氣合術鍛鍊法
本法印費...乙B8092

醫學士程意佛精製
立止咳嗽丸
此丸止咳...乙B7937

命令

十一月十日大總統令 全國水利局總裁李國珍湖北省長劉承恩呈請任命屈德澤署湖北水利分局局長應照准此令

又令 農商總長王迺斌呈技正施鴻懇請辭職應照准此令

又令 參謀總長張懷芝呈請任命高憲申爲海軍總司令公署參謀應照准此令

又令 陸軍總長蔡成勳呈陸軍第二十九師副官長陳鴻猷另有任用請免本職應照准此令

又令 陸軍總長蔡成勳呈請任命王春和爲陸軍第二十九師副官長應照准此令

國內專電

●北京電 今日各團體外交聯合大會、議決對於太議吾國提案意見三項、又忠告政府三項、(一)外交勿秘密、(二)外交方針須本民意、(三)不得對國內輕開兵端、不得擅借外債、當依提案意見通知使團、推舉代表赴交民巷遊行、保衛使館界捕頭宋小山禁入界、因起衝突、代表二名被執、旋使團囑釋放、遂轉赴外部府院、頃提燈會尚未畢、(十一日下午八鐘)

●北京電 今日此間歐戰休戰及太議開會紀念、點綴尚盛、(十一日下午一鐘)

●北京電 美京急電、日本對哈定議題綱目、有保留條件、(十一日下午一鐘)

●北京電 財部欲以十三年鹽餘發特種庫劵第三期、洋稽核不允、謂第二期庫劵、已抵到十三年五月鹽餘、(十一日下午一鐘)

●北京電 外團以政府鹽餘不作正用、即以本年十個月共發無賴記者百十餘萬、認爲濫支、擬擴充稽核權、(十日下午九鐘)

●北京電 明年鹽餘應付外債清單、某稽核語予、計滙豐百二十萬、中法一千五百萬法郎、疑即中法銀行政府應攤股欵之欠項、又中英飛機借欵百二十萬、又日本借欵利息及水災借欵本利、共千四百萬日金、總數在千八百餘萬元、

●北京電 頃晤阿卜脫云烟酒借欵、中政府無償還誠意、勢成國際問題、(十一日下午一鐘)

●北京電 領袖日使照會外部、廣東違約增收菸酒稅二分、外交團抗議無效、中央又無力禁止、請備案將來再議可也、(十一日下午一鐘)

●北京電 交部令正太路解三十萬、法工師沙勒沙不許、局長丁平瀾電告無辦法、(十日下午九鐘)

●北京電 銀行公會鑒於政府破產在即、擬發表挽救方針、再經一度會議、即提出、(十日下午九鐘)

●北京電 今日整理公債中籤五碼、計零五·四五·五五·七七·九五、

●北京電 新新國會議員向靳索歲費、先按四分之一、計九十餘萬、靳開單交財高速籌、因之二二屆議員亦集會索欠、(十一日下午一鐘)

●北京電 確息、吳佩孚派員到粵、圖聯絡陳烱明、某顧問爲之介紹於陳、該員言、吳陳聯合、始能共制復辟派勢力、陳答、養成復辟勢力者、即君等所擁護之人、君子宜務其本、使者慚而返漢、南北相峙之局以成、(十日下午一鐘)

●北京電 奉天方面、有某日人介紹於粵、孫文已有諒解、謂正可利用其勢力、以倒直系、惟陳烱明則反對、謂吾等做事、惟徇主義、不能引不相容之勢力、轉滋後患、

●北京電 軍糧城奉軍、奉令開一團回奉、(十日下午九鐘)

●北京電 赤塔沈領電、江亭案、名山輪案、松黑航權案、及東路各案、逐一與赤外長交涉、均見進步、錄陳談話請核、(十日下午九鐘)

●北京電 今(十)日閣議決定鍾世銘代財次及鹽署長、汪士元津電辭職未准、(十日下午九鐘)

●北京電 吳佩孚電改十四赴保、

●北京電 羅鴻年明日(十二)定就職、

●北京電 施使夫婦、奉哈總統贈照相、(十一日下午一鐘)

●北京電 和蘭公使函外部、中國赴和護照、籤發後往往不去、殊失介紹信用、以後請核實辦理、

●北京電 京漢擬開漢口浦口間聯絡車、正與隴海磋商、(十日下午九鐘)

●天津電 曹錕電京、力保天津鎮守使趙玉珂任陸軍次長、聞將發表、

●天津電 工商界訂元(十三)日爲周玉珊開追悼會、(以上十一日上午九鐘)

國外專電

●華盛頓電 中國代表團、不信中國未償大陸商業銀行借欵、致損中國在外信用、傷中國在大會地位之說、顧施皆稱傳言失實、美當軸知償欵未還、僅暫時事、即國務卿休士亦作是言、周自齊奉命來美、與銀行接洽、未抵美時當然稍有遲頓云、(十日)

●華盛頓電 日總代表加藤、今夜發表關於日本海軍之重要宣言、否認紐約某報所載日本反對解除軍備之說、謂日本安寧苟獲擔保、日本願照他國辦法、裁減八八艦隊案、日本不作造成海軍等於或超過英美之夢想、現行擴張法、尚遠遜英美、或以日本無理由擴張海軍爲言、加藤答稱、余不以日本海軍爲大、各國皆須有自衛具、維持武力之程度、繫於種種原因、對內對外、皆有關係、日本爲島國、苟有他國攻擊之、則日本惟有以海軍自衛耳、日本甚望美國將限制海軍案提交大會、(十日)

●華盛頓電 航務部專員調查對外貿易之需要與機會、現巳完畢、察知戰時美國對外商務多非天然、今乃漸失、欲圖復振、當刷新精神、抵禦困難、歐洲爲還債計、勢必大銷貨品於海外、美國爲債權國、須發展新市場、不獨推銷己貨、且轉售抵債之外貨、故必造轉運機關、航務部應助成之、(十日)

●倫敦電 英國對太議態度、露二特色、一討論應注重遠東問題次及軍備、二英國不能忘情於十九年舊交之日本、英國仍謂遠東爭端整理後、軍備問題即易解決、但不復抱先政治後軍備之成見、英政策現認觀望態度爲宜、惟國人對太議今頗注意、非前數日冷淡可比、(十日)

●柏林電 德製造家公會、不允以其資產供政府抵借二萬五千萬美金外債、以償付一月到期賠欵、但請期前繼續與外政府磋商解決法、史定思氏操縱時局、雖不直接反對政府提議、但要求政府取銷公共事業如鐵路等管理權、俾可整頓獲利、名爲扶助政府之交換條件、實則拒絕、加以國家銀行消息不佳、馬克價乃續跌、(十日)

●東京電 今日大藏省大臣高橋、佈告來年預算大概、就行政各部所編預算裁減一二萬萬圓、較本年少一萬萬圓、總數十四萬六千三百萬圓、本年總數十五萬六千二百萬圓、高橋聲稱、查察收入情形、有認眞撙節之必要、本年收入較預算少三千萬、來年或再減收七千萬、應續辦事業、須多延長數年、以資撙節、惟八八艦隊案、仍照原議進行、不受影響、各部經費、高橋未詳言、惟聞海軍省裁減最多、由四萬七千九百萬減至四萬零八百萬、高橋所稱八八艦隊案照常進行一語、含另撥準備金應付海軍擴張經費意、閣議四日、高橋始宣佈大綱、各省大臣、爭持甚力、高橋以無從籌欵對、謂後年收入將更短少、因國家財源漸窘、故預算大旨已决、俟稍修正後將於下月末旬提交國會、高橋言論、頗露日本財政悲觀、(十一日)

世界路透電

華府會議前之各國意見

▲十日巴黎電 法總理白里安氏發表關於華府會議之言論如下、法國無所求於華府會議、吾人來此、非爲自私目的所驅使、但爲合作共同事業、以使世界各大國間成就有力團結之念所感動、法國始終抱此宗旨、但外交之動作、常立於困難地位、吾人在此可捫誠相告、吾法人無所掩飾、此余所以可確言也、吾人就座議席、伹耳法聽時、吾人將無多言、此乃表明吾人欲審知其他各大國之所欲、但吾人亦留心不使他國有所危及吾國主權與健全之計畫、吾人極願解除軍備、吾法國固無時不保持陸軍至國家健全所必要之最低限度、但歐洲淩亂、唯吾人獨自當之、吾人又與有人民七千萬之德國相周旋、復與過激主義之危機相值、吾人不得不有以自衛也、

▲十一日倫敦電 每日電聞駐華盛頓訪員電述法國對於美國主張開放門戶政策之態度、謂法國願放棄一八八五年及一八九五年至一八九八年間中法條約所予法國之滇桂粵三省重要權利、其唯一之保留條件、爲應施特別計畫、使開放門戶之制、不爲享近中國便利之日本及享交通便利之美國利用、而在華獨佔優勢、

▲十日華盛頓電 英大使今日以喬治氏函送達國務卿休士氏、內謂不能親與華府會議開幕禮、良深抱憾、渠爲愛爾蘭談判所阻、及爲政府救濟失業條例行將實行故、未能於上星期六日啓程赴美、但仍望能在會議議決重大事件之前、馳抵華府、躬與盛會、英國切望會議之成功、此舉實爲新世界之機會云云、休士氏即向英大使表示感忱、

▲十一日倫敦電 華盛頓訪員均注意日本代表團之言行、據謂加藤海軍大將爲眞正有全權資格之人、八對八之計畫、乃加藤之主張、日人能定此計畫者、唯加藤氏耳、各訪員且述及東京及大阪報界均派有名員駐華府探訪消息、

▲九日華盛頓電 美代表須俟顧問委員會完全改組後、再行向該會提出海軍程序之說帖、前參議員索塞倫氏已被選爲顧問會主任、聞羅馬教皇極贊成哈定總統裁減軍備之計畫、教皇雖無代表與會、而已派員探聽一切、

▲十日巴黎電 哈氏通訊社探悉、華府會議最主要問題、首爲太平洋美日間關係之難題、苟此問題不能解決、則美國不能解除軍備、大會之眞正目的、乃在決定遠東問題在裁判上之新基礎耳、美人指日本爲帝國主義、以爲日本謀併亞洲一大部分、專爲己利、而屏絕美人商務、並垂涎於菲列濱檀香山、且在智利墨西哥兩國肆其仇美之陰謀、其移民於加州、不特不利於美人之經濟、且爲將來侵略之一種先鋒隊、美人之見解如是、而日人亦以帝國主義還斥美國、謂美國以其孟祿主義之勢力支配南北美洲、猶不甘心、尚欲展其統治權於太平洋之外、而至亞洲見日本政治經濟之迅速發展、心生妒忌、乃思關閉亞洲及亞洲大部分、不容日本不能容積之餘民移居之、藉以錮日本之生命、此爲日本之意見也、美國要求日本首重中國與西比利亞之領土完全、蓋以人民四萬萬之全無防衛之中國、足爲美國之大市場、然若由日本管轄之、亦足爲美國大患也、美國商人願處於在華各處自由買賣之地位、換言之、即立於與競爭者彼此平等之地位、此美國所以唱門戶開放機會均等之原則也、日本亦稱美國須知美國既以孟祿主義在南北美洲享有特殊權利、則日本亦應有特殊利益於亞洲也、

▲十日日內瓦電 國際勞工大會電致美總統祝華府會議成功、希望以國際合作之精神成就結實耐久之事業、使世界和平得更鞏固、而增人類之幸福、

▲九日華盛頓電 此間開追悼原敬會時、日代表幣原演說、謂渠啓程赴美之際、原敬語之曰、哈定總統之召集華府會議、殆替天行道乎、原敬非宗教家、而忽作此宗教語、令人深感、原敬又曰、苟此會不能進行、是人事之成就尚未爭天意也、人類其有後災歟、

倫敦中國公會中之中日談

▲十日倫敦電 昨夜中國公會常年宴會、由安特森氏主席、安氏述及本年六月間該會建議應將英日聯盟條欵列入一宣言書、組織對華銀行團之四國均應署名此書、並當邀中國加入、此書如經簽定、則文明世界之人心可爲安定、日本如表露決計以膠州及山東全境連同鐵路無條件交還中國、而由中國予以相當之報酬、則日本可謂明知有遠見、日本如能與中國和好相處、則儘可在遠東自由行動、歐美於商業上所畏者、厥唯日本、如日本能以正當之方法與英美競爭商業而敗之、則英美對日亦並無惡感也、繼由格里娜衞士宣稱、英人願見中國在世界各市場從事買賣、渠所樂道者、今日雖多困難、而歐美需求中國之產品爲數仍夥、渠望他日佳機至時、中國及與中國通商之國將不忘英國輔助之功云云、

英院中之關東鴉片問題

▲十日倫敦電 今日下院開會時、議員賴方氏質問英國曾否調查關東鴉片專賣問題、如所傳果實、英國將否向日本提出抗議、哈姆斯韋士氏答稱、據中茂氏之證據之、鴉片局所得之利、均歸關東政府、中政府近向日本提出抗議後、日當局決議僅在租借地內售賣、英國似無抗議之必要、日本已表示決計取銷關東境內鴉片之專賣權、

法德之條約與英國

▲十日倫敦電 英國白拉保爵士關於法國與德國在維斯巴登所訂條約之報告、業已發表、此舉據路透電社訪電云、或將發生英法間新糾紛、法報皆謂賠償委員會現方赴柏林調查、此時而發表此報告、實爲不合時宜、又有數報謂英政府竟欲乘法總理不在國內之時、提出英法前不同意之事項、無端使與情惶駭、殊可異也、

各國近事記

▲十日倫敦電 國會今日休會、定於十一月三十日纔開會、

▲十日巴黎電 霞飛上將今日午後啓程赴馬賽、擬出游遠東、華使日使均在車站送行、

▲十一日巴黎電 霞飛上將明日由馬賽啓程赴新加坡、携有法政府致參與歐戰之遠東各政府賀書、

太平洋路透電

▲十一日漢口電 吳佩孚於今晨赴保定、

▲十一日香港電 今晨十一時此間鳴號砲、衆皆遵守二分鐘沈寂、以致敬陣亡勇士禮、電車均停駛、行人皆脫帽靜立、大教堂且舉行追悼禮、與禮者甚衆、

▲十一日東京電 山縣公病篤、

▲十一日東京電 原敬氏今日葬於盛岡、禮節簡單、與禮者甚衆、

▲十一日東京電 今日日本外僑多遊行休戰節日之禮節、上甲派之僧人除追薦戰時亡魂外、且祝禱華府會議之成功、

國外要聞

太會開幕前之華代表活動

星報十日華盛頓電云、大會將開、而國際猜疑仍瀰漫天空、此間輿論以爲大會成敗、視猜疑能否消釋爲轉移、各國代表咸引頸以待美國領袖之宣佈開會主旨、參議院已通過議案、主張會議詳情完全公佈、上海代表余日章蔣夢麟已抵此、爲國民陳訴意見、又上海美人密勒與鮑威爾二人、亦在此分散小冊、述其觀念、南京交涉員溫世珍、刻赴各處演講、中國代表團專注力於三大事項、即魯案二十一條要求與英日聯盟是、

立愈肝胃氣痛新藥 肝氣散

肝胃氣痛俗稱心胃痛其實病在肝胃與心臟無關得病原因不外食積氣阻所致痛時如刺如絞或時痛時止口苦作酸嘔吐腹脹胸膈痞塞噯氣嘈雜此散能平肝健胃止痛運氣消滯利濕功效如神每於痛時服此散一二包開水送下立止重者加倍服後半時即見神效每日早午晚三餐食後服一包連服二日久能除病根無病服之能健胃消食詳細功效另有仿單函索即奉價目大盒四十五包大洋二元中盒念二包大洋一元小盒十包大洋五角外埠函購即班回件郵滙未通之處郵票亦用 批發另有章程 ●總發行上海南京路盆湯弄口 ●分發行杭州清河坊巷大井巷口 大生公司

注意 漢口葉開泰廣告

本店祖訓不准另開分店自開設漢鎮鮑家巷三百餘年甲寅六月因屋朽遷至大夾街陶家巷口交易照常向係聘請公正友人經理本主人均不干涉以一事權且各房月費亦有定額額外不能私取分文近因人丁日盛家用有額倘有子弟假托本店牌號向親友及往來各號通挪銀錢貨物等情此係個人交涉請向本人理論與本店經理人及叔伯兄弟毫無關係槪不承認恐未週知特此廣告 7752

南通大安紡織股份有限公司擧行創立會通告

本公司訂於十一月十三日(即陰歷十月十四日)在南通四安市酒店領本公司開會屆期務希各股東惠臨特此通告 B1613

請認明農商部註册雙魚商標上海縣沈知事以及公共租界會審公廨告示 德軒氏筋骨痛露

專治風濕痛瘋梅毒癱瘓筋骨痠痛手足麻木遍身骨痛或左癱右瘓腰背疼痛等症急服此露無不立奏神效奇驗無比甚至半身不遂肢體拘攣悉能轉危爲安限期全愈凡已服過別家藥水藥酒並經針灸無效者速請購服定能祛風利濕舒筋活絡止痰止痛理氣補血無比重症服半打定痊愈然較之他種藥酒有天淵之別耳諸君患務請認明敝藥房的雙魚商標貼面上有德軒氏小像者爲真如無以上種種標記係假藥勿購 每瓶二元加料一元單料六角外埠函購郵費加一 總發行所上海法大馬路共舞臺西首聯昌德藥房啓 7752

河南湯陰縣紳民敬謝邱渭卿大善士

啓者吾湯陰地瘠民貧。素鮮蓋藏。去年慘遭旱魃爲虐。恒暘經夏。麥秋禾。顆粒未收。數十萬災黎。壯者散之四方。老弱待塡溝壑。幸蒙上海邱渭卿先生。獨力捐助冬賑大洋拾萬元。今年春賑又勸辦賑萬八千餘元請高養之先生。偕同會員二十餘位親屆災區。慈航普渡。飢者食之。寒者衣之。病者治其疾。死者收其骨。共計散放冬賑銅元拾四萬八千六百餘串春賑放高粱一萬五千七百餘石值廿四萬餘串高粱購之吉林車運之艱困難萬狀而災黎沾惠實多又散藥水二萬瓶撫恤死者及施捨棺木用銅元八千五百餘串又蒙廣仁堂啓湘錢直義賑會助棉衣一萬件自去年舊歷九月起至今年四月止其間忍飢渴冒寒暑宵衣旰食從事於調查施放之役者辛勞備至。而且公正廉明。不遺不濫。遂使涸轍之鮒魚免於枯槁。哀鳴之鴻雁。翩然翱翔。生死肉骨之恩。雖銜環結草。庶堪報稱。特此昭告天下。以誌不忘云爾 河南湯陰縣紳民同叩 B1527

立愈傷風咳嗽良藥 杏仁精

化學提取精杏仁爲中西醫藥學界所公認本公司採選上等杏仁用化學提取精華製成杏仁精功能潤肺止咳消痰功倍專治傷風咳嗽鼻塞痰流夜不安寐等症此精潤肺止咳定喘立見神效久咳氣喘服之亦效定價每瓶大洋一元四角服法另有仿單料每瓶大洋七角六料每瓶大洋一元至四瓶外加寄費二角五瓶以上外埠函購即班回件倘郵滙未通之處郵票亦用如購一瓶外加寄費一成 ●總發行上海南京路盆湯弄口 ●分發行杭州清河坊巷大井巷口 大生公司

介紹周鳴岐唯一花柳皮膚科

周君鳴岐四明巨族六代世醫懸壺在申二十餘載於內外原洋茶還即所需藥品亦悉遵王道遐邇咸知其名久已膾炙人口同人等因見周君存心濟世活人無算且對於貧苦病症尤能格外體恤南針焉診所在二馬路天蟾舞台對面良濟局 所有醫例 花柳科尤爲獨擅秘法奏效神速毫無痛苦包醫出立保約無論大小輕重各症限日全愈且保永遠不發倘若過期不愈上海獨一秘製靈藥與種種包治者不同 門診一元出診四元 花柳科各種淋症血清針等外埠聘請面議 皮膚科 介紹人 楊小川 朱葆三 虞洽卿 顧馨一 傅筱庵 沈聯芳 錢達三 謝蘅牕 楊信之 吳子記 錢貴三 徐菊如 張樂君 李右之 天台山農 同啓

上海新北門內舊校場中新開 震源祥皮貨局 十月十三日正式大開張

本局自往各地採辦各種精料皮貨並已陸續運齊擇日正式開始營業茲因擴充範圍定價特別克己近因市上減價聲浪日盛皆非事實本局非圖漁利實際平價如嫌貨價不合儘可包退還洋請各界惠臨一試無任歡迎本局新張贈精緻備邀偕影圖一幅聊申酬答 7760

山西保晉鑛務有限公司開第七次股東常會通告

敬啓者本公司修正章程業經奉部批准查新章內規凡五兩一股之股東即有一議決權及選舉權股東到會須於開會五日前持股票換券以便入場股東因事不能到會時得委託代表但須出具囑託書於名會前陳明公司等語茲定於本年十二月六日下午一時在太原省城假海子邊自省堂按照新章開股東常會報告九年度營業結算選舉董事監察人自十一月二十七日起假太原總商會設立本公司股東報到處屆時務執持股票過戶更換遺失補領等事自開會二十日前暫行停止合併聲明謹此通告 保晉公司董事會謹啓 B5418

特請注意

啓者本號開設漢鎮數百餘年所製各種丸散膏丹均選道地藥材所以服之均有效驗邇來人心不古欺詐萬端近有不法之徒僞造假藥冒本號牌名朦混漁利現經稟官秘查發覺從嚴究辦僞藥悞人遺害甚大特此通告各界惠顧諸君務希注意爲要 漢口葉開泰特啓 53

日內閣尚難產出

▲西園寺堅決不就

東方通訊社十一日東京電云、西園寺公爵固辭山縣松方兩元老之勸誘、昨日該公爵與岡崎望月兩政友會總務會見之際、曾言明自己不能出馬、由此觀之、則賴公爵之奮起以收拾時局之計、殆已絕望、照今日情形、已成為不得不待政友會自己擁立首相以收拾時局之勢、或不日即將開政友會幹部之會議、十一日內閣各大臣及政友會幹部等、因齊赴盛岡、參列原氏之葬儀、擬於事畢回東京後、即協議首相問題、另一方面、因西園寺公爵已明白固辭不就、知政局不易收拾、乃主張於此際宜舉國一致、組織與政黨無關係之官僚內閣、暗中竭力運動此舉者、為官僚派、但憲政會已於十日開幹部會議、決議對於地方支部及黨員等闡明本黨之態度、大致謂倘政友會自整陣容、立即謀所以暫時維持政局之道、則吾黨當不反對其維持政局、處處當根據政策、正正堂堂、問內閣之責任、倘政友會陣容不整、不獲成功、則政權當然應歸彼之反對黨憲政會之手、不容其間有超然內閣之出現、若果有超然內閣出現、當斷然訴諸國民、為擁護憲政而奮鬭云云、日本國民一般之輿論、亦以保存政友會內閣為此時最安當之法、

日本之金銀輸入額

▲上半年中國已運去三千萬元

世界新聞社東京通信云、日本歐戰時代所頒之禁止金銀輸出令、至今未弛、近且變本加厲、各稅關檢查甚嚴、客歲橫濱華僑以攜帶日本輔幣出口、致遭拘留者、指不勝屈、甚至搜及家室、偶有囤積現金者、亦指為密輸出之嫌疑犯、我國安東與韓之新義州僅隔一橋、每有我國人力車夫拉車過橋、不知日本國法、身帶小洋數角、遽拉回時、被日警搜出、即處以輸出銀餅之罪、罰作苦工數月、然日本一方輸入金銀、則百計千方、多多益善、茲將大藏省報告本年上半年輸入現金現銀之數錄左、「輸入國別」中國三二二・五四二・〇八九、關東州一〇四・八二九、香港一・二〇三・六〇〇、英領印度五一・五七〇・八四二、西比利亞六・一〇二・二四五、英國一・九六〇・〇〇〇、德國二一八、荷蘭四三五・二四〇、美國一三・〇四七・八一四、加拿大二・〇六〇・〇〇〇、澳洲一・九五二・六〇〇、合計一二・〇〇五・四七七、「輸入貨別」金幣一六八・三〇〇、英國金幣四・六五六・四六二、俄國金幣三・二三三・九四二、美國金幣一三・〇一四・四二四、生金八五・三六一・八九〇、合計一〇六・四三四・五七〇、本位銀幣一・八一六、補助銀幣一〇九・〇四九、合計一一〇・八六五、

※國內要聞※

窮極無聊之北京政府

▲一片罷工辭職聲

日來北京政府因財政困難、各部大有難於維持之象、陸長蔡成勳雖於八日由津回京、但昨早(九日)往見靳雲鵬時、尚有老病相侵無力視事之語、雖經靳氏以要去同去之言、對付下去、但蔡之辭意固未打消、　法長董康亦以經費無着、法界風潮、終不能消弭、故雖經挽留、亦難安於其位、昨日復有提出二次辭呈之說、而財部之汪士元羅鴻年既未就職、于燦年林大闓又均不敢到部、故財部雖有堂堂總長、一切亦無從設施、此外海敎二部近日亦將有繼起之勢、(聞敎育部員前晚昨午兩次開會、議決要求馬鄰翼、限於一星期內、籌發兩個月欠薪、如逾期不能辦到、則全數實行請假、向各親友措資度活、)參謀部則因欠薪已一年零八月、部員更為激昂、前日全體人員會議結果、以財政部既無欵撥、惟有請政府即將參謀部解散、此項呈文、已經擬好、昨日正在繕寫、決定即日遞上、各機關紛紛提議罷工、大有蠭起之勢、因之外間又有靳內閣將辭職之說、高凌霨長財部之初、滿擬財政上尚有辦法、並抱有根本改組財部之決心、故於次長未解決之前、並不到部視事、比及次長發表、其他部員亦大舉更動、始行入手辦公、不意汪(士元)羅(鴻年)兩次長、近以種種關係、又延不就職、而各省催餉函電、亦急如星火、高氏對此、頗覺躊躇不安、擬另覓次長輔佐進行、昨聞已託人敦求李書勳及楊潤請其幫忙、但均表示不願、高正託人懇求、未知能否得其同意、但人的問題既難解決、而錢的問題、更無發展之餘地、以目下財政情狀言、圖借外債、既非易易、而國內各銀行、又以墊款過多、已表示堅壁清野之態度、近日財部僅發二千元之支票、亦被交行駁回、可見此後通融之難、現今所恃以資周轉者、僅有鹽餘一項、惟鹽餘制度、與烟酒署不同、凡有借款關係、須經署長簽字、方為有效、現新署長既未就職、該署無人主持、故近日政府金融頓陷於停頓之狀況、各軍隊各機關之索餉索薪、且不必說、而京師軍警餉項、則不能不設法發放、高凌霨窮極計生、遂託鹽署參事鍾世銘向各銀行暫籌若干、以資應付、聞鍾氏現已向某某銀行接洽、籌妥二十五萬、惟須俟鹽務署長簽字之後、方能交欵、現此欵雖經接洽妥協、而尚未實行交付、故鹽務署長一席、大有急須解決之必要、但汪士元既因奉天方面之一電而不能到任、而後繼人物、勢非用奉派所推保者恐難轉圜、故此席已有非鍾莫屬之勢、其任命手續、大抵仍仿前此李士偉辦法、准汪請假、而以鍾代理署長、大約今日閣議或可提出、至於羅鴻年之次長一席、似無若何關係、大約鹽務署長解決之後、羅氏仍可就任、惟銀行界內部對於羅氏出任財次、則恐不無問題耳、

烟酒借欵之原委

近年以來之歷任財政當局、其就職視事而後、日夜所忙碌者、僅知剜肉補瘡、卯糧寅吃、倘能渡過一二兩關、便算財政界唯一能人、實則其手段拙劣、値十抵五、為公者半、為私亦半、只須一年兩載、國家財源、盡被抵賣一空、而收支如何整理、外債如何應付、彼等平時之心目中、從未一加思索、蓋大家皆存一私人搶掳主義、內外信用、國家名譽、非其所恤、遂有國窮乞兒演成國際上極大失態之一日、今次中美債欵之糾紛、亦已往之財政當局毫無計畫無準備之結果而已、中國前欠美銀行芝加哥大陸商業等債欵一千一百萬元、於本月一日到期、自政府濫用日債、到期不還、已成習慣、然日本因援段政策、而有濫借於段內閣之鉅欵、純為政治性質、故一時即無辦法、日本亦思取償於政治方面、非必要求即行償債、而此項美國債欵、純為商業投資性質、投資者對於本利、錙銖必較、絲毫不肯放鬆、到期不還、致成極為難解之糾葛、前月以來、美國方面催促甚力、所謂臨時抱佛脚借新還舊之議、業經略定、然以一千餘萬圓之債務、而輕授烟酒稅重權於外人、國民方面、(烟酒商及國內銀行界)非常反對、當局亦逡巡不敢進行、查此項新借欵、定額一千六百萬元、由美國各銀行分擔、預備在本月一日以前成立、以應本月一日到期之舊欠、除扣還本金一千一百萬圓之外、尚須扣去利息計六十六萬六千元、美人方面、復將從前德國所有之湖廣鐵路債券利息一百三十萬圓、亦納入此項債欵之中(即再扣去一百三十萬圓)所謂德國所有之湖廣鐵路債券者、(聞總數有六百萬左右)蓋在歐戰以前、德國本有該路債權之一部分、至戰事發生時、此項債券乃為美人所收買、(流入美國市塲)以理論言、我國對德宣戰、則此項債權自歸銷滅、然政府當時手續迂緩、遲之又久、始行宣佈、美商乃謂此項債券在未宣戰前業經為美人所有、不能取銷、曾經數次磋商、政府不得已而承認有效、今次遂以其利息納諸烟酒借欵、依此計算、一千六百萬元之新債、已扣去一千二百九十六萬餘元、又再豫扣一百六十萬元之新債六個月利息、所餘僅七十餘萬、(九一扣交欵也)而舊有及新設條件、皆須實行、設烟酒稽核所、以美人為稽核員、總言之、烟酒稅之權、從此授諸美人之手、財政當局此時進退維谷、既不能從中取得政費、而因一千餘萬債務之故、喪失重大權利、且影響於整理內債之擔保、非常躊躇、此誠目下財政上一極大之問題、遷延難決、亦復為此、至美政府催欵之電、中美通信社昨雖更正、而某方面所述美國國務院之原電、意味亦已重大、該電云、(美國務院致駐華美使者)茲據芝加哥大陸銀行呈稱、中國政府借欵、於十一月一日到期、中國政府違約不能歸還本利等語、該商遲至此時中止、本院即欲挽救中國政府在美之信用、使不致損喪殆盡、恐亦不濟、但執事須於最早時間內、極力設法、使中國當局明白了解、惟有立允補救迅行磋商辦法、庶或可以補留中國信用於本國之金融市場、由此允許、加以速辦、或可使中國政府減輕其失信之嫌、或竟認其為半因手續之錯誤所致、倘使中國政府不設法補救、其結果必致使本國之金融市場、對於中國放欵、為無限期之拒絕、執事可更進一步警告中國當局、中國政府尚不欲乘此時機償還到期之債務、必將使吾儕深信中國政府缺少權力、並缺乏責任心、至於此極、影響於將來華府會議、中國國際地位、必大不利也云云、以上僅就美欵一事而言、財政上之危機不可終日、業已昭然若揭矣、

留法勤工儉學生之近況議(續昨)

▲解決須海內外人共同負責

年來我國敎育界可為多事矣、不惟國以內學潮迭起、即遠在海外之留學界、亦復騷然不寧、如法國勤工儉學生問題、在最初提倡勤工儉學之人、總以為國內社會環境不良、能拔出一個青年、即為國家培養一分元氣、絕未計及構成不良之現象不易解決之問題如今日者、若謂彼等始謀不臧、殊未免近於苛刻、然謂彼等理想太過、未能體察到國民性質與能力、似乎亦不能不首肯也、現在勤工儉學生之人數、已及千餘、作小工者既難達讀書目的、不作工者更艱於生活維持、聚衆叫囂、稍過分際、在理應加以曲諒、惟不亟謀解決之方、一任彼輩自由行動、則感情激盪、後患益多、深願海內外熱心敎育之君子、勿再淡漠視之、頃有友人從里昂寄來一書、叙述法國勤工儉學生之近狀甚詳、蓋此君係隨同吳君稚暉赴法者、其文如下、　現在勤工儉學生在法者千餘人、失工者多數、當小工者亦不少、失工者每日賴『中國留法學生維持會』發給五佛郎以度日、有工作者所得之資、亦僅供每日食用而已、其中分子良莠不齊、有眞能了解工讀主義且欲實行工讀主義者、其思想自可欽佩、但亦有為湊熱鬧而來、既不想作工、且不能作工、終日想補官費入學、其思想知識、已可想而知、並有為彼邦物質文明所引誘、因之做出墮落事情者、於是彼等乃分為兩派、一派多在克魯梭、主張工作、一派多在巴黎、主張運動補官費、但此二派却有一公同希望、希望勤工儉學生之提倡鼓吹人、(李石曾吳稚暉蔡孑民汪精衛)為他們設法總解決、因維持會發錢難持久、作小工又難達讀書目的、不能不希望有個總解決、惟欲解決全部、非頗有多數金錢、吳李諸先生雖曾為之設法、但多數金錢、絕非倉卒之間所能籌辦、況且李吳平素主張、以為『世界上到處皆能生活』吳則更以為『在外國人作乞丐、比在中國作害人職業或每日糊裏糊塗度精神苦痛的日子好』所以亦未能積極設法為他們解決、　適去年吳李着手組織里昂中國大學海外部、將成、即有許多勤工儉學生圍住吳先生、問以我們可否進去、吳答稱只要合於海外部要求的條件、當然可以進去、彼等聞之、頗不滿意、聲言海外部仍是一種貴族學校、今年海外部在國內招生赴法、對於彼等加入海外部的要求、並未注意、此次吳先生率同國內學生來法抵馬賽時、彼等即派來代表二人、一面表示歡迎、一面向吳先生表示態度、至此才知彼等昔分為兩派者、今已合組成『留法勤工儉學會』一種統一機關、舉行所謂『爭回里大』運動矣、傳單紛發如雪片、宣言海外部與勤工儉學生種種歷史上關係、以為組織海外部之動機、即為解決勤工儉學生問題、還有許多憤激語、如『貴族呼』『貴族敎育家』『平民呀』『誓不同國』『誓必爭回里大』『不能承認部分解決』等、一似吳李已許其全部入海外部、今忽翻悔也者、當我等到馬賽之前幾日、彼輩曾有一百餘人由巴黎赴里昂、借預備歡迎吳先生為名、意圖佔據校舍、以為日後交涉地步、不意為法警悉數迫入兵營、嚴行監視、行動頗失自由、彼等至此憤怒益甚、對於吳先生尤切齒、迨吳抵里昂、彼等連日派代表與之交涉、表明態度、非達到全體加入海外部目的不可、吳先生答稱全體加入、絕對不能、嗣經一再交涉、乃允以收二十人、如廣東學生優待例、因校中尚有二十名缺額也、彼等當然不能應允、現在猶在相持之中、總之此事應該設法解決、但是問題較大、僅使最初提倡勤工儉學之二三人負責、似乎不可、為勤工儉學生計、亦應自己想出正當方法、與能為彼等設法解決的人、開誠相見、公同進行、遲早總可有澈底解決之一日、若如此次大唱高調、不惟於事無益、且足傷各方面感情、深為勤工儉學生惜、觀現在彼等舉動、似乎向失敗一方面走、眞不知其用意何在也、(據彼等自述、到里昂後並無擾亂秩序情事、法警所以干涉者、因李駿受陳籙所指使、蓋陳與彼等在法反對借欵、不免嫉恨、或者有幾分相近、亦未可知)(下略)

保定會議將開幕

吳佩孚邀約各省在保定開軍事會議、協商對南問題、原擬十號以前、北旋抵保、嗣以鄂省財政問題、尚須與武漢各界繼續磋商、特將北上之期、展緩數日、近因其夫人病故、即須回保一行、已先派參謀張某北上、先與曹銳接洽一切、吳則擬於十一號由漢起程、先至洛陽、若無重大事情耽擱、十四日即可到保、至各省赴會人員、多以駐京代表充之、聞亦有另派者、奉天張作霖已電令察區都統張景惠屆期前往列席、張氏刻尚在京、日內即將赴保、聞奉派方面關於奉軍對於援贛一事、志在必行、張氏此次赴保、決在議席上發表其必要、其軍隊之編制、業經指定以第三十師全師及第六第七兩混成旅為主力軍、另由第七及第八混成旅中挑選一部為輔助軍、總司令一席、則屬諸張宗昌、特不知直隸派方面能否同意耳、

甘人反對潘齡皋益烈

潘齡皋此次長甘、本以陸洪濤眞除甘督、為交換條件、故在甘人雖協力拒絕、潘亦有恃不恐、乃潘氏再三密陳政府、發表陸洪濤眞除之命、政府遲徊靳而不與、於是甘人反對潘氏、益再接再厲、前日甘省議會來電、公決休會一星期、靜候政府最後解決、否則本自治之精神、起而自決、措詞極為急激、恐西北邊陲又從此多事矣、茲錄原電如下、　潘齡皋長甘、甘人誓不承認、前經本會及各法團連電陳請在案、並由旅京同鄉公推代表請願、另簡賢員、方期政府俯順輿情、必能收回成命、潘氏知難而止、或可退避賢路、乃竟不然、各界呼籲、政府置之不理、潘氏悍然登臺、竟無顧忌、查潘氏官甘多年、劣跡昭著、假禁烟大員來甘、早已不洽輿論、又一變而為省長、甘民何能承認、況潘氏以調和各鎮誑政府、而各鎮意見如故、以眞除命令騙各軍、而眞除不知何日、雙方挑撥、坐收漁利、倘不幸奸情暴露、則我甘前途、何堪設想、本會代表民意、不忍令桑梓糜爛、議於洽日開會議決、休會一星期、敬候中央解決、一星期內、如中央仍無解決方法、是甘人不絕中央、而中央自絕於甘人、惟有本自治之精神、應世界之潮流、自決自救、我甘人惟自圖之、尙望各界各法團、各發讜論、一致贊助、俾甘人歷刼之餘、不至為貪吏滅絕、則吾甘幸甚、甘肅省議會叩、

湘局混沌中之雜訊

湘直和議、自吳佩孚來電請繼續進行後、趙氏即經召集各軍政要人、迭開會議、隨即議決具體辦法、除定日內續派代表赴漢接洽外、並已電覆吳氏云、宜昌吳巡閱使鑒、沁電敬悉、直湘感情素洽、原欲合力解決時局、以固國基、當此內外交迫、吾儕仔肩益重、就目前論、非恢復未戰以前湘鄂聯防原狀、不特不足以釋疑、於事實上亦多障礙、和議條件、尚有待商之處、容即派員面達一切、趙恆惕叩江印、

趙總司令前派高審廳長李漢丞赴粵、歡迎粵政府所派之勞軍使周震麟、旋以種種原因、周氏未克來省、至前日仍復郴以後、即仍舊折回粵垣、李亦與之隨行、李謂此行係專為斡旋時局、謀雙方精神上之結合、其中誤會之處、現均解釋明白、周勞軍使所帶之衛隊及隨員二百餘人、亦已分別遣歸、所設招撫所十餘處、亦已一律取消、以共圖湘局之妥協、至前此所招撫之軍隊、已有一部份開抵粵邊、其現駐湘省者、亦在力謀收束、周已派其隨員唐犧支來省、與趙氏接洽、究竟如何處置、刻下尚未籌有辦法、惟亦有謂周氏之收束、不過因北伐問題、時機尚未成熟、不得不暫停進行、以免紛擾耳、

湘城新報為湘西人士陳克剛等所創辦、每日僅出一張、距今半月以前、忽有以新報經理處名義發布印刷品者、其內容對於湘政府、攻擊甚力、旋經該報登一啓事、聲明該項印刷品、並非該報所發布云云、至昨五日晚、忽有戒嚴司令部員兵多人、前往將該報封閉、並將館員帶去三人、於帶去時、各人臂間均縛以繩索、牽之過市、究竟是何原因、尚不知悉、惟聞人言、於上項印刷品、不無關係云、

贛西風雲日急

▲方本仁張之傑已星夜回防

陳光遠電召各鎮守使來省、籌議邊防、　贛南張之傑、贛西方本仁、贛東岳兆麟、日前先後抵省、迭在軍署大開會議、六日政界長官假警務處公讌三鎮守使、是時張等尚無即日出省之意、乃是晚督署忽接萍鄉蕭安國旅長急電、湘粵有同時動作消息、又蓮花縣知事狄迴年電稟、沈鴻英軍隊因被李明揚賴世璜兩軍夾擊、由攸縣退入縣境、吉安大震、陳恐湘軍窮追沈軍、特促方張兩氏星夜回防、即晚上船、翌日即行、戒嚴司令周蔭人因兼二十三旅長、所部悉開贛西、奉令協理贛西軍務、已偕方氏同行、樟樹派警備隊第四營接防、今日(八日)軍署又開會議、聞為照料沈軍事、此次惟贛北吳金彪未到、聞陳以吳胸無城府、素所不喜、故未召來、岳兆麟為陳舊部、前充戒嚴司令甚為得力、周蔭人既行、因委岳暫代司令、前撤四十七團長因岳說項、陳已起用、任為軍法處長、聞前二十三旅長陳貫琮亦有重要位置、現尚未發表、

▲尚有要聞二及地方通信轉入後頁▼

※雜評一※

無名英雄

(默)

同以生命犧牲於戰場、一則尊之為無名英雄、舉極莊嚴之葬禮、一則泯然無所聞、幾與草木同腐、此何故耶、亦由於戰之主義不同耳、

為爭公理而戰、為保障人道而戰、其戰死也、轟轟烈烈、全國景仰、為爭私利而戰、為擴奪地盤而戰、其戰死也、庸庸碌碌、莫為惋惜、然則以生命犧牲者、可不愼所擇耶、

美國之無名英雄、葬於有名英雄之後、於是無名英雄之名、附有名英雄之名以不朽、而我國今日南北之將領、以英雄自豪者、正驅國人而入於戰場、彼以有名英雄自豪、人固笑而鄙之、而被驅以死於戰場者、人亦悲其犧牲之無名、嗚呼、死者已矣、未死者其勿再為有名英雄所誤也可、

影戲　又換新片

▲星期一　即十月十五日　續演第七八集　綠林豪俠　劇情之變化　殊非觀客初意所及料　劇中佛勒佛　即所稱之俠盜也　駱資者心理學之博士也　駱賓以佛刦財之計劃　純粹係心理之作用　欲破其案　必用心理學方克有濟　遂自告奮勇　以偵探自任　女鄖勞娜者　駱賓之高足　兼為未婚妻　輔其夫以破盜案者也　詎知為時未久　宗旨一變　盡反舊日之地位　駱則偵探而為盜　佛竟為捕駱之偵探　女與駱愛情纏綿者也　今一變為仇人　駱且欲置女於死地　女本欲捉佛勒佛　今一變為佛之保護人矣　事之奇奇怪怪　變化莫測　無過於斯劇　而背景之精妙者　如東方人之居室　有重重疊疊之簾幕　人入其中　竟迷方位　無由得出　不啻為諸葛武侯之八陣圖　洵奇覯也

▲星期四　即十八日　演最新愛情片　好丈夫　為著名女伶康登塔文之傑搆　本年美國舉行電影界大選舉　投票者二十五萬人　而康登以第二名當選　其第一名即其姊腦門塔文也　康登幼年畢業於北陸陸學校　稍長投身於電影界　受威太葛勞福影片公司之聘　漸漸露其頭角　某公司欲排專制毒一劇　慕康登之名　厚禮迎聘　串演專制毒　芳名遂滿布全球　未幾自設影片公司　所演佳片如女書記豔史　醋娘子　愛情專門學　兩禮拜　女子之模範　好丈夫等　久已膾炙人口　盡為社會所歡迎　好丈夫全部五大本　演一富室女郎　嫁一慈善忠厚之丈夫　夫既死　女以其夫在日為人懦弱　不能相偕白首　引為唯一恨事　然女方年少青春　不得不重抱琵琶　決意另覓無賴紈袴子為偶　後於途中用狐媚手段　認識一男子　疑其必非好人　定欲嫁之　婚約已定　方悉其人仍為好人　女失望之餘　陽為夫妻　陰實使之作不義舉動　詐料其人情願犧牲一切　不願為女所陷害　因知其人乃獨一無二之員好人也　噫世之女子選夫者　必擇善而從　常情也　決無擇歹人為夫　有之　其惟本院初演之好丈夫始

(字廿八)

虹口北四川路口虬江路

上海大戲院啟

※國內要聞二※

◉東三省通信（續）

▲孫吉督之大會提案意見（續）

尤有進者、則東省韓民、名義不定、禍根所伏、殊非細故、查延琿和汪四縣、韓民達三十萬左右、他如南之伊通樺甸·各縣、東北之東寧·寧安·密山·虎林·各縣、無處不有韓民蹤跡、合之奉省東邊一道、暨奉江各縣、播遷之韓民、統計不下六七十萬、實爲東省目前一種重大問題、日人對韓、則威之以高壓之政策、其對外也、則驅之爲殖民之前鋒、以利用韓民名義得計者則韓民之、如獲得土地所有權等皆是、甚至日人假借名義、朦混賺地者比比皆是、以利用日人名義爲得計者則日人之、如入籍問題、以日本國籍法相抵制、然前此日本國籍法、凡日人入外國籍者、同時即喪失日本國籍、我若追溯既往、彼又謂韓民無國籍可言、通辯飾說、不可究詰、於是一種民族、一變而享兩種權利、以此勢力制韓民、韓民既進退不知死所、以此勢力對我國、我國又迎拒俱難應付、綜言之、韓民墾民日民·在南滿、在非南滿、是一是二、一任政策如何、任意舞弄、冀取得特殊勢力耳、烈臣之患、謂以韓民視韓民、則我對韓之慣例具存、入籍轄地、歸我管轄、不患無辦法也、以日人視韓民、則我對日之約文猶在、亦不患無辦法也、即謂在延邊爲韓民、在各縣爲日人、分別辦理、亦可說也、若因利乘便、舉數十萬無告之民、忽韓忽日、忽南忽北、以爲攫取領土·侵占主權之計、是可忍孰不可忍、應請根據事實、由會提出議案、質問日本對於東省韓民、究竟應用韓民名義、抑用日人名義、請其明白聲明、以資對待、三也、以上一二兩端、在日則藉口約文、任意出入、以造成其特殊勢力、至第三端、則利用前後約異同之點、以韓民爲傀儡、殿之以日人、移步換形、冀於特殊勢力之下、再增一重勢力、今論者但就約論約、已不勝其髮指、庸詎知彼約外之特殊勢力、至於此極、非特聲勢逼人、直已目無中國、不乘此設法剷除、將來第二大戰之起點、必伏於此無疑也、烈臣關於外勢、究竟國際問題能否暢吾欲言、殊不敢必、抑此時籌備方面、暨關稅等不平等之待遇、如何釋要提案、諒中央早有準備、所以斷斷及此者、以東省爲遠東問題之中心、上述之端、尤特殊勢力之至可慮者、甚日時艱、何裨大計、惟公理猶存、值倡導和平之機會、乘列強牽制之勢力、疏通諒解、設法芟除、東省前途、庶乎有豸、遼東戰禍、或可倖免、區區之愚、其在於斯、除中東問題另函奉達外、敬電馳復、統祈察核、孫烈臣叩、

◉湘省統一財政之計劃

湘軍自分防以後、儼同藩鎮之割據、於地方公欵、予取予携、全省收入、什九爲軍人提作餉銀、而行政司法警察教育各欵、恒至數月不發、因之行政界之賄賂營私案、日有所聞、司法界則有總辭職之舉、省城警察幾至全體罷崗、教育界則屢次發生罷課風潮、至各機關學校之斷炊者、更日有所聞、省政府睹此情形、遂亟謀統一財政、已由所組之財政會議、通過統一財政辦法、以後各地稅欵、務必點滴解省、繳入金庫、無論軍費政費、均不得絲毫就地挪移、已由省政府嚴電各屬遵照、自本月起、一體實行、又省議會亦以財政如不亟謀統一、必至更生危險、亦提出統一財政案、交由大會通過、不日即將咨交省政府照案執行、茲將該會本案報告書·及統一財政條例、照錄如次、竊湘省自護法軍興、財力已極凋敝、加以七八兩年、湘南湘西、偏隅割據、田賦釐金、任意征用、去歲驅張後、省有之土地雖獲全復、而上級軍官、自以勞苦功高、劃地爲防、知事局長、引用私人、公家之收入、變爲軍官之私產、財政廳不敢過問、即問亦置之不理、以故姜濟寰雖有整頓之心、終以無法而引退、楊丙自恃爲軍人、奮身而出、誇大其詞、乃不惟無絲毫之建白、反增設機關、安置軍官之親屬、過去事實、無可諱言、致財政廳日處窮鄉、金庫空有機關、其他如榷運局、造幣廠·鑛務局·無非安插私人、隨意提取、政既出於多門、權自不操一手、考核無從、貪墨者不能繩以法、與援既大、侵他者誰敢發其私、既乏統一之能力、自無精確之概數、泊援鄂軍興、事權更亂、兵站總監、委員派兵、勒派米鹽、既不統於財政廳、又不隸於軍需處、擅使威權、假援村縣、更屬破壞財政之統系、敲精吸髓、呼籲無門、中飽肥私、公家更羅掘俱窮、遂此上下交困、若不亟圖改變、勢必自政變牘、本會此次開緊急會議、對於軍政既定有具體辦法、期根本之解決、對於財政、自不能不搜剔弊端、謀收支之統一、因擬條例十六條、列於左方、第一條、本條例爲整理收入統一事權而設、故曰統一財政條例、第二條、凡公家徵收機關、生利局廠、直接隸於財政廳、第三條、財政廳對於公家徵收機關、生利局廠、有指揮監督之權、第四條、財政廳對於徵收人員、生利局長廠長、有任免懲戒之權、第五條、徵收人員、局長廠長、須擇富於經驗學識、老成諳練者、（其任用規則、由財政廳自定之、）第六條、現各局廠人員、一律撤換、以表示軍界尊崇統一財政之決心、第七條、徵收機關、無論離省遠近、每半月解欵一次、邊遠縣分、可由郵滙、第八條、無論軍隊政界、不得直接向局廠取欵、違者將取欵人呈請該管上官懲處、局長廠長不拒絕者、即撤任懲戒、第九條、凡代收附捐機關、不隸財政廳者、可由財政廳正式函託、欵項亦半月提取一次、第十條、凡特別收入機關、財政廳認爲必需提用時、可先期正式函告提撥、第十一條、凡生利機關、每半月須分報一次、每月須總報一次、第十二條、財政廳每半月將收入欵項、公布一次、每月總報一次、須揭登報端、第十三條、各處解欵或提欵、悉交金庫、每半月將收入欵項、公布一次、每月總布一次、並揭登報端、第十四條、凡支欵不經金庫者、認爲私挪公欵、第十五條、本條例有未盡善之處、可隨時修改之、第十六條、本條例自公布日施行、

◉川軍再出夔巫

國聞通訊社八日漢口通信云、川軍中路、現又有由夔巫東下之訊、傳聞秭歸已被潘正道佔領、上游總司令孫傳芳·暨盧金山趙榮華等、均在極力防禦、毛永恩宋大沛所部、聞在巴東屬之蔡家山火峯山觀音堂等處、亦與川軍接觸、以聯粵北伐而論、則川軍之出、似嫌過早、然據日昨巫巴來人之言、其中實不無原因、蓋川省自熊（克武）倒劉（存厚）奔而後、政局大變、軍官仕宦速成行伍各派、一變而成政學系（熊克武但懋辛輩）與國民黨（劉湘楊森劉成勛輩）之爭持、前此出兵援鄂、雖表面上一致主張、而其實則除第二軍第三軍外、第一軍則不免有多少嫌疑、其一謂熊克武東下、至漢至湘、有極多接洽、其二則竟謂熊但直欲以武裝加入廬山派是會議、而贊助第三政府、於是同床異夢、故但氏不得不暫退、以見好於吳佩孚、賴心輝之奉令援陝、羈滯重慶而不行者、亦緣熊但之慫恿所致、此說雖不十分眞確、蓋亦不無多少關係、然以實力論、則楊森所屬第二軍、有楊氏自率之一師·唐式遵一師·潘文華一師·唐某一師·李樹勛一混成旅·劉成斌一混成旅·袁彬一混成旅·湯子模一混成旅·蕭笙一梯團、共計約八萬人、劉成勛之第三軍所部、則有陳國棟一師·張鍾昌等之七旅·共計約四萬人、至但懋辛之第一軍、則祇有喻培棣一師·何光烈一師·余際唐一師又三旅·陳洪範一師·張沖一混成旅·楊春芳一混成旅·約七萬人、其他鄧錫侯之一師又二旅、田頌堯之四旅、劉斌之三旅、均與粵政府接近、而喻培棣陳洪範楊春芳等、又非第一軍之能羈勒者、以是之故、粵中遂得派員各方接洽、成一不得已之一致行動、而第二次軍事會議再舉東下之計以決、遂有三日發生小戰事之消息、張沖湯子模余際唐之各部、已分由興山巴東等處、向前移動、巫山夔府一帶之第一軍所部、亦飭節節進半守半攻之局面、以備他日牽制直軍兵力之地步、聞吳佩孚已電孫傳芳、轉飭各軍嚴守大沙坪興山等處、不准前進、蓋吳之計畫、對鄂西暫取守勢、剋正以全力對湘也、

◉蘇議會紀事

▲三分鐘之談話會

昨日蘇議會開談話會、決定今日開大會、選舉議長、當由張蔭炘照例發出通知、會外人以爲第三派組織成熟、今日或可將議長產出、俾以應付時局、詎料當晚即附人言、北派方面以組織議長失敗、欲遷就南正北副之主張、一面極力破壞第三派、一面預令該派議員不出席、蓋在省議員祇有八十五人、只須有十八人不到、即不能成會、果也今日（十日）午後三時有半、到會者不過五十四人、臨時主席以人數不足、又改開談話會、簽到者四十八人、入席後、張蔭炘報告謂、今日開會不成、如此一天一天又一天、不知選舉會開到何時始了、聞本日錢基厚君發表再敬告同人書、多數深以爲然、仍望大家合力維持、閔議謂今日無話可談、仍請主席明日開大會便了、楊成謂大家沒有別的話說、即請主席宣告明日再開大會、遂一鬨而散、統計談話會爲時不過三分鐘、說話不過十數句、蘇議員眞可謂爲政不在多言也、

◉東南大學發展消息（四）

東南大學校長郭秉文君爲促進吾國衛生事宜起見、前年往歐美時、會與萬國衛生會有所洽、近擬聯合吾國各處教育醫藥各團體、組織中華全國衛生會、特商由萬國衛生會派遣代表葛賚恩君來寗磋議、本月八日郭校長暨麥克樂君胡宣明君等、與葛君晤商竟日、結果葛君擬向萬國衛生會提議、捐助東大銀一萬五千元、以爲添設衛生系·聘請衛生學教授二人薪水·及行政經費之用、聞進行計畫、擬先由研究入手、借東大爲設施模範、以期逐漸推廣、普及全國、

東南大學前擬建築健身房及附屬中學第二院各一座、郭校長以是項建築、關係重要、特延聘杭州之江大學建築專家韋爾遜君來校規畫、設計定後、當即招工投標、現聞是項工程、決定由應美記承包、計健身房建築費五萬七千元、附中第二院建築費三萬元、已於本月九日上午訂立合同、自十日起開工建築、預定完工期、健身房爲明年八月十五日、附中第二院爲明年八月一日、

東南大學圖書館創立經費、因承齊督軍太翁孟芳先生獨資捐助十五萬餘元、故特名爲孟芳圖書館、以誌紀念、地點在大門內沿馬路西首、該地爲本校往來之要道、至建築一端、面積占地七千三百六十五英尺、第一層爲圖書室、第二層爲陳列室一、藏書樓一、收發處一、閱報室一、主任室一、事務室一、及編製室目錄室購辦圖書室各一、最上層爲安置冬日發熱機、及大小便所、事業進行之歷程、約分巡廻圖書、學術研究輔助社、借書推廣部、圖書館學校等、

◉杭州快信

▲省議會全體議員、昨午應督軍省長之召、在陸軍同袍社議會、散席已遲、下午一時開會、不足法定人數、今日議事日程計十一起、概延前會、

▲省令浙西災歉、民食堪虞、蘇皖等處、又因災禁米出境、幸會稽道屬温嶺黃岩兩縣、秋收甚豐、米價約五元零、特刊發護照、准各縣流運、杭縣惲知事奉令後、今日在署召集商界領袖及米業董事、會議辦法、

▲蕭山縣民韓順康爲繼承糾葛案、該縣莊知事違法舞弊、倒填月日、呈准司法部令行到浙、飭查具覆、昨已委派前嵊縣知事宋化春、馳往徹查、

▲餘杭茂森林木公司經理人朱權與該邑杭北公司（經理莊景仲）爲轄地糾葛、向實業廳互相攻訐、雲廳長已派員查明確情、分別調停、

▲海鹽陶汝梅僞串舞弊案、判處徒刑十五年、陶亦聲明不願上訴、惟私訴部分共有十三萬九千餘金之多、杭地審廳准財廳代表知事龍斌聲請、已派員會縣先行假扣押、查抄陶某財產備抵、

▲軍警衝突案、督署組織軍法會審、昨日公開審判後、留押兵士李秉臣等三名、警察陳奇高小工范阿華各一名、尚待覆訊定讞、檢察官屠振鎬未發一語、

※地方通信※

崑山

▲寶山師範來崑參觀　本月十日寶山縣立甲種師範講習所參觀團、由無錫搭車來崑參觀、寄宿在勸學所內、十一日上午早膳後、由教職員朱敬之金仲淵張吟秋等、率往本城縣立女子高小附設之蒙養院參觀畢、再往公園體育場及馬鞍山·暢游一週、午膳後即搭車回校、聞該所學生畢業在即、回校後即行從事實習云、

蘇州

▲取締航船帶信　蘇州警察廳吳縣公署、前奉省令、對於航船私帶信件、嚴行禁止、民局信件、施行檢查等因、昨日特會銜布告、略謂查蘇城內外民局爲數不少、各處航船、尤屬繁多、帶寄信件、比比皆然、既奉省令分別查禁、自應遵照辦理、茲本廳長知事定於十一年一月一日、爲開始實行檢查之期、合先布告人民一體知悉、嗣後民信局航船受寄信件、應照郵局定章辦理、毋稍隱抗干咎、

▲會議彌補學欵　蘇常道屬勸學所聯合會、近以本年霪雨爲災、秋收減色、教育經費、各縣同感困難、特定於本月十二日下午二時、在蘇屬宮巷吳縣勸學所舉行會議、共謀補救方法、

▲申衙前之火警　昨晚二時許、本城申衙前某錫匠作、不戒於火、霎時冒穿屋頂、火光四射、延燒左右及對門五六家、各龍社聞信先後馳到、竭力施救、始行熄滅、聞未經肇禍者之子、年二十四歲、不及趨避、致遭焚斃、亦云慘矣、

▲郭知事被控之反響　吳縣自郭子華知事蒞任後、先因欵產經理處之組織、表面則詢會議、臨時忽改爲選舉、已由諸嶼常等張謙諸呈訴省署、奉令飭道查復、遂致欵產處迄未成立、第一波未平、一波又起、値此冬防期間、余以本年災荒過甚、盜賊生心、而郭知事徒藉口預算不敷、竟將各市鄉之警察、裁去十之六七、近悉各市鄉裁警士、已有開設賭台妨害治安情事、故於前日又由市鄉董事張鍾諸君、歷叙郭知事之舉止乖謬、罔顧治安等詞、赴省向軍民兩署控訴、請求撤換、

▲崑山呈報拆城　崑山縣知事、昨日呈報蘇常道尹公署、略謂現據本縣士紳議決、拆卸城垣、建築馬路、以利交通、茲已購備材料、確定工作、即日實行拆卸、

無錫

▲印花稅委員被控　縣署印花稅委員廖鼎、調查各商號漏貼等件、有未粘貼印花、及粘貼不足者、時有撤罰情事、前月被人向縣署控告、經趙知事令委劉驊九查覆、幸以查無實據、含糊了結、詎上月底又被陸志海等臚列事實、向印花稅處呈控、由處指令趙知事密查、依法究辦、現陸等恐仍含糊了事、前日（九日）又具呈縣署、請先將該委職務停止、再行查辦、

鎮江

▲金融最近消息　現屆花米登上市之際、所用現洋、此間金融漸形緊急、加以近日滬蘇錫等處、匯欵到鎮、購運現洋、爲數頗鉅、幸賴行錢莊存底豐富、尚敷所求、刻下洋釐已提至六錢九分左右、

揚州

▲縣署電省減賦　丹徒縣張知事、以沿江各洲、水災奇重、滿地災民、急待冬振、昨與商會于會長暨各紳董等、設法籌募振欵、一面電呈省署、將各洲被災田畝、請求減徵、以蘇民困、

▲小輪失事慘劇　鎮江戴生昌輪船公司長班如飛小輪、八日晨在清江浦載客拖帶拖船、下駛鎮江、其航路依據現時定章（運河水線未平、繞道湖面行駛、逕向邵伯碼頭、始入運河載客、後復出河入湖）行駛、當夜道經高郵龔岸卸裝乘客後、鼓輪出運河入湖行駛、不意誤碰堤邊樁樑、登時船漏、湖水灌入、舵司機人尚未覺察、仍鼓輪直駛、迨機器艙水滿、始知出險、然已補救無方、人船同入湖底、聞溺斃二十餘人、當場撈起屍身一具、所幸搭客均在拖船、得以無恙、現聞鎮局已派人前往失事處所、設法起撈沉船、

▲軍隊預備校閱　駐揚陸軍第二混成旅軍隊、（在揚祗共三營）於十日起、分三日假第五師大操場會操、以便軍署派員校閱、

▲三縣約期會晤　泰縣鄭轄東知事、以臘屆冬防、特查照成案、函知江高（江都高郵）兩縣、預約時期、至三縣接壤之高漢莊、舉行會晤、

嘉興

▲柏子上市　嘉興鄉間所植柏子、業已結實、收成較往年減色、各油車已籌欵購買、以便製成柏油、運銷各處、刻下柏子價格、每石六元二三角、惟以今歲油水欵薄、較往年約短四五斤、故柏油價格、每擔售洋十六元、因銷路頗旺、日內尚須看漲、現各端坊多籌欵購存、以備歲底需用、

九江

▲會議籌備自治費　九江縣自治籌備事務所、前經函致縣署、轉函管欵人提撥開辦費二百元、每月常費亦經規定一百八十餘元、縣署會函助理員辦公處開會通過、李鵬飛等亦函致縣署反對、謂暫緩撥欵、須俟召集全縣士紳討論妥協後、方能有效、昨在助理員辦公處開會、各鄉士紳到者三十八人、自治籌備事務所職員恐受人攻擊、故均未蒞會、當經公推徐澡臚爲臨時主席、隨請到會諸人發表意見、李鵬飛首先發言、謂民國三年曾奉令籌辦自治、籌辦人如吳儀之張致錦等、每月僅領錢二十千、現聞事務所每月預算約在一百八十以上、當此食物昂貴、雖不能以前此爲比例、然公欵無多、亦不能如許濫用、且自治欵項、爲將來辦理自治之用、曾奉令保存、在籌備時期、尤不得撥動分文、致將來無所措注、本縣僅有自治基金一萬餘元、辦理自治已屬不敷、現尚未屆實行之期、遽行動用、殊有違背籌備之本意、據鄙人意見、常費宜切實核減、並希在米鹽項下提撥、胡味孝謂事務所每月常費、聞南昌亦僅規定錢六十千、本縣即不以南昌爲比例、每月亦似只能動用洋四十元、在米鹽項下提撥、請主席付表決、衆贊成、旋徐子宜又謂常費既已議妥、開辦費應如何酌定、李鵬飛主張八十元、亦經衆通過、議畢散會、聞助理員辦公處當將本日開會情形、呈報縣署查核矣、

※來函※

◉南京第一女師來函

頃閱昨日（九日）貴報南京快信內載、明孝陵發生謀害女生案、因一女師有一學生久未到校、檢驗昨又開棺復驗、並由一女師派人到場認辦、並非該生、頃聞警廳已緝獲一嫌疑人、已交科嚴訊等語、閱之殊爲駭異、查敝校師範部及附設中學科保姆傳習所暨附屬小學校各學生全體在校、並無一人久不到校、孝陵命案發生以來、已有匝月、敝校絕無派人赴場辦認之事、檢廳警署同在一城、果有此舉、豈能隱諱、即寗垣道路喧傳、亦無有涉及敝校者、應請貴報迅予更正、以昭事實、江蘇省立第一女子師範學校啓

上海花旗銀行廣告

本行分設上海已十有九載資本美金一千萬元未派餘利美金三百餘萬元總行在美國紐約華而街六十號分設北京天津漢口香港廣東青島哈爾濱舊金山英京倫敦日本橫濱神戶印度孟買格利格打呂宋美尼拉西浦南洋新加坡巴達維亞泗水西印度中美洲巴拿馬可倫各處及各國都城本行專營各種電滙票滙押滙買賣生金銀暨押欵定期或活期存欵不論規元金鎊金洋均可辦理利息格外克己舉凡銀行應有之營業本行莫不備具且本行與美國紐約城銀行（The National Bank of New York City）互相聯絡凡紐約城銀行設有分行之地如南美洲海參威等處本行均能直接辦理如蒙賜顧請惠臨本行面議無任歡迎

二馬路A字一號花旗銀行總理葛倫謹啓

浙江典業銀行召集創立會通告

本銀行資本總額爲一百萬元先收四分之一計二十五萬元業已如數認足陸續繳欵茲定於本年陰歷十月二十五日下午一時在杭州忠孝巷全浙典業公會開創立大會修正章程及選舉董事監察人應於會期前五日即陰曆十月二十日起至二十四日止由各股東持股欵收據親赴敝處以便發給入會證選舉票等件除通函並附委託書外用再登報通告

浙江典業銀行籌備處謹啓 4503

古今第一婦科降生丹

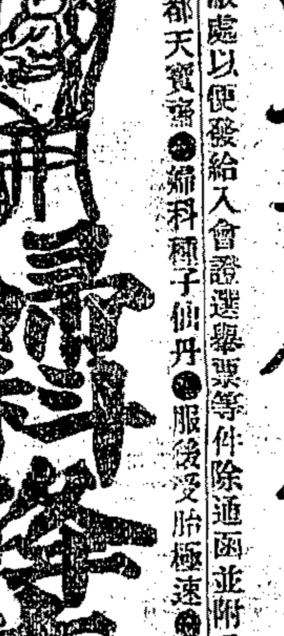

上海京都天寶齋●婦科種子仙丹●服後受胎極速●如不信者有法可試素未生蛋之雞飼以此丹半月後蛋自生矣虛言欺人罪我惟天

夫婦人固無不育之理不育者即有病也然病多起於月經不調則非受孕之兆氣血不和必致經候失常諸恙所以漸生也續嗣勢所必難也凡經水不調前後無常或腹痛瘀積或崩血過多或傷於七情致墮情志或感及風寒致損營衛或體虛盜汗不止或血枯面黃肌瘦及白帶淋漓胸腹脹悶五臟虛損子宮寒冷等症此皆體虛血虧所致故種子之難所由來也此丹係異人所傳能調和婦人衝任之血平定肝鬱之氣去瘀生新開鬱解悶煖宮止帶聚精旺血固本調經却病壯體之功凡婦人望子者苟能連服一月中途不間斷無不應手而得素未生育之婦服後成孕晚年經斷血枯常服且能育子幸勿輕視既孕服此產必雙胎眞婦科聖藥也種子仙丹全料一斤價洋八元半料四元起碼二元另有參茸海狗腎種子衍慶丸雙料每兩二元每盒洋五元惟此丸專治男子腎水不足五勞七損夢遺滑精等症如男女同服何患伯道之憂以上二藥如無效驗可還原洋以昭信實遠埠函購須托郵局最妥信局屢次作弊上海二馬路中市直街八十號門牌京都天寶齋啓 7360

吳志青先生編　黃任之麥克樂諸先生題序
教育游戲書之一
內容分說明方法旨趣釋名并附彩圖數十餘幅
豐羅漢與團體游戲 合刊 大洋五角

謝強公先生編輯
武術月刊已出兩期
每期大洋二角外埠郵票九折計算
上海中華路中華武術會發行
有正中華公民中華圖書館各大書局均有寄售　乙7400

上海西門外滌新燭皂廠招請外埠經售肥皂洋燭啟事
本廠精製各種肥皂以來實事求是社會信孚各界贊許近思擴充營業起見添機器仿造洋燭（棕樹牌）（百蘇牌）出品純良光焰明遠爲此招請外埠各號經售如荷殷商願承是之者務希不吝玉趾惠然肯來面訂無任歡迎　甲4934

西醫科法新老白濁
星期新淋下疳
本診所醫士以歐美最新發明醫學手術及用電器無痛醫治新淋久淋魚口橫痃限期包愈無論患有梅毒下疳一切疑難各症請臨南京路抛球場七十三號東陸銀行對過西醫余景誠專門診所
痔瘡包醫免割無痛十日痊愈
本診所向精醫毒門專科此次增設新法注射醫痔免割無痛立單十日包愈南京路抛球場七十三號東陸銀行對過西醫余景誠毒門專科診所 4469

江都貧兒院鳴謝捐助常年經費諸大善士
敬啓者本院建築雖成常年經費關係甚重今承各界諸大善士及全德同人[illegible]常年經費方能開辦仁漿義粟惠嘉貧兒集腋成裘功同再造仰見仁風廣被大德無涯合將諸大善士銜名按月捐欵數目登諸報端以揚盛德並鳴謝忱欵項列後
（常年捐）謙益永同福祥泰和公司諸大善士按月各二十千大咸大善士按月十五千乙和祥泰合成合泰和諸大善士按月各十二千鄒滙康永許芸沛德徐賈斌臣汪魯門葉慎徽慎思堂李壽卿方澤山吳霈生德和莊徐靜仁張耀宸公濟公司怡大永昌盛劉敏齋子和中國銀行交通銀行鹽業銀行大原公司惲季申慶日新諸大善士按月各十千華隆大善士按月七千陳懋之諸大善士按月各六千包文海梅琛甫慶源益源復源諸大善士按月各五千惠餘恒泰祥恒豐諸大善士按月各四千同源信復興源德春諸大善士按月各三千[illegible]
每年二十千計共每月（滬寗鎮揚回教常年捐）[illegible]
（每年計收大洋一千一百零三元）　院長金全德率全院貧兒一百十名鞠躬叩謝　乙B5103

說明治癡癲第一對証最靈方法
邪入陰爲癲邪入陽爲狂癲文狂武總名曰癡又爲雞豬馬牛羊諸癎而羊癎最多俗稱羊癎瘋是也癲疾欲發志意不歡精神癡呆言語不倫日夜嗜睡以邪併於陰也狂疾欲發多怒不臥兇狂喜殺目直罵詈不識親疏以邪併入陽也癎發則吐涎神昏猝倒口噤牙緊手足抽搐而醒後頓如常人是其異也要之病源總不外痰氣驚風鬱火邪七者而已向來內外諸醫均無善治之法本堂獨得陰陽醒悟丹良方專治癲狂五癎各症百發百中用龍涎沉香以化痰順氣安息蘇合以殺邪祛風牛黃珍珠以降火清心人參茯神以寧神定志麝香琥珀以通竅活血鬱金白礬以開鬱去滯復佐以主治癡癲眞正馬寶製煉成丹各藥雖極貴之品不惜分毫發售以來歷愈萬人皆稱神效不論文武癡癲狂患經久年醫藥無功之老症但用開水化服一二粒能使癲狂猝發之時立刻平復如常其患若失再每日吞服此丹一丸不使間斷不過十餘天包能永遠斷根所有癡癲情形保無再發屢試屢驗確有把握深知此丹之功千靈萬妥稱爲聖藥良不愧也每粒一元念粒十八元〇另有專治文武癲狂的眞馬寶每分二元每錢十八元〇各省函購郵費加一
上海北河南路小菜場朝南門面廣東寶華堂藥房精製

信昌仁珠號廣告
本號三馬路舊址因翻造房屋今暫厝對門美仁里內榮陞旅館交易茲已擇定原址西首房屋一俟改建工竣即行興遷開張特此預佈

久年夢遺一兩得愈
夫人之所不能免者病也然病之種類甚夥其最烈而劇者莫如遺洩一症矣其患是症之原因多由於少年早婚或因思念過度終日不止以致心腎不交無夢亦洩見色即流余亦患是症迄今已逾五載求醫服藥百無一靈且身瘦肉消神疲不醒飲食無味竟日沉迷非獨育麟之難得已知生命將不保余自思之病已如此惟聽天而已後蒙舍親王君傳云上海二馬路中市直街京都天寶齋藥局特別研究新法化學秘製純陽遺洩必愈丸能治一切夢遺滑洩等病且服之有中流砥柱之力余聞之遂購一料計洋五元按時服之五日始見應驗食知味精神漸強厥後又購一料隨服隨愈非但遺洩全愈而且身體健壯舊疾已除喜出望外余思無德可報特將經驗實據刊於報章以告患病同胞毋須多求但購是藥必得奇功可獲矣
南潯北柵彭梅卿謹啓　甲1364

徐州中華國民商業儲蓄銀行開幕通告
十八日開幕
本銀行額定資本二十萬元業經收足四分之二[illegible]敬請各界惠臨賜教除發柬外恐有未週特此通告
地址徐州北門大街
徐州中華國民商業儲蓄銀行啓　乙6182

請看……
世界消息的總滙　南北政情的樞紐　文化運動的先鋒　社會改造的嚮導
江聲報出版了
出版期十一月十五日
本報日出三大張各要埠通信員除已由本報另約者外猶恐視聽不周如有願充本報通信員者請先投稿三日合即函訂各地通信社倘以稿件見惠無任歡迎
館址漢口後花樓皮業公所左巷
總發行所本館　乙5138

萬應耳聾丸能斷根
此丸專治耳聾耳鳴如風雨如潮聲及病後頭痛或勞過度精衰腎虧[illegible]每料六盒洋五元外埠函購寄費加一●另有爛耳搜膿散每瓶一元
上海四馬路丹桂第一台對面濟生藥房費伯英醫生啟　4110

遺失土皂提單聲明作廢
今遺失陽歷八月廿一號由申運寗利興轉運第六百九十五號提單一紙除向該公司掛失外此後無論中外人等拾得作爲無效特此聲明
南京東興汪念慶啓　甲B5121

徐州中華國民商業儲蓄銀行通告
本銀行額定資本二十萬元業經收足四分之二定於本月十五日起每日上午九時至下午四時更換正式股票屆時務請各股東帶同收據來行更換可也
徐州中華國民商業儲蓄銀行啓　乙8200

中國銀行函授學校招生
君亦知今日之偉大新事業乎曰交易所曰信託公司曰銀行已耳然此三者所用之簿記皆係複式與昔日之賬簿大相逕庭所謂複式簿記者何即本校所授課目中之一也故處此潮流而欲與人爭雄不可不先研究此種學術況本校收費低廉（學費二元講義費二元雜費一元共計五元入學時一次繳足）通信相授遠近均可入學畢業後尤得擇優介紹如此良好機會幸勿交臂失之
上海海寗路福壽里一六五六號本校啓郵索章程附郵票三分　戊4406

星期物品證券交易所

華商證券交易所

華商棉業交易所

中國棉花交易所

浦東花業交易所

華商紗布交易所

上海華商證券交易所

上海棉紗交易所

上海物券交易所

麵粉交易所

油豆餅交易所

食品

滬江雜糧油餅交易所

滬南米市

昨日南市浦江中各帮米船分暢，市旺，河下米成交不過一千餘石，其餘各貨均平，今將開盤列下。

閘北米市

油豆餅市

茶市

昨日星期五，八巴利、同孚、道亨、協和、保昌、天祥、美昌等洋行，各購進珍眉六百五十三件，貢熙一百二十七件，秀眉一百二十七件。

大連油荳餅電報

米麥雜糧市

外國股票

昨因停戰紀念日，各國會內無市，是以無報告。

上海糖業交易所

棉紗

棉紗市

外棉電報彙誌

本機布市

絲市

燃料

煤油市

輪船進口報告

輪船出口日期

長江班　寗波班　崇海班　揚州班　汕港粵班　烟台天津班　孟買班　小呂宋哥巴班　香港小呂宋班　南洋班　日本印度班　歐洲班　美國班　福州班　溫州班　安東班　牛莊班　海門石浦班　海參崴班　青島班

止咳

"Stop that Cough"!!

You will – if you use

Doan's

Cough

Lozenges

兜安氏止咳藥片

咳之為患人都以為普通小恙其實不然因咳能致肺癆也患者即宜覓對症之藥早為治愈毋因循自誤釀成危險之重症凡傷風初起咳嗽痰吐不出呼吸不靈聲啞喉痛喉管發炎以及演説唱歌家用聲過度致患口乾喉燥激刺作癢等祇要含化此藥一二片徐徐嚥下當大有效驗也

各埠藥房均有出售每瓶洋五角每打洋五元

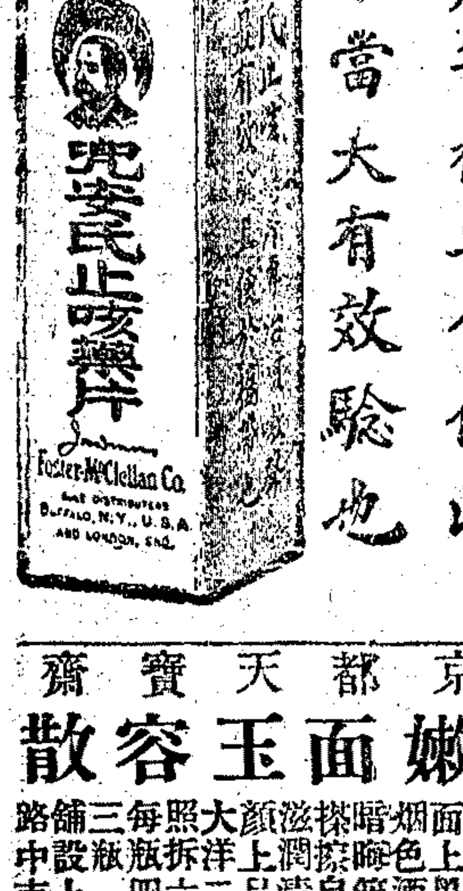

化痰止咳丸

主治一切日咳夜咳新咳久咳乾咳痰咳並治喉癆肺燥此丸功效神速服之立見功效……●上海四馬路丹桂第一台對面濟生藥房啓 1427

京都天寶齋

嫩面玉容散

此散專治男女面上氣刺油皰煙色點酒刺雀斑暗晦等患每瓶揉擦自然嬌嫩滋潤清秀……三舖設上海二馬路中市直街 1363

本埠新聞

◉全國國民外交大會成立紀

▲議發兩電

全國國民外交大會、昨日上午十時、假四川路青年會開成立大會、到會團體一百十八、代表兼各界人士、蒞會者約三百餘人、其情形分別錄後、

▲開會秩序 ㈠籌備員報告、㈡推舉主席、㈢舉行開會式、(甲)主席致開會詞、(乙)全體向國旗行禮、㈣報告致太會電文、㈤全體三呼中華民國萬歲、㈥宣告散會、

▲開會情形 先由籌備員推舉湯斐予報告籌備經過情形、分三點、(甲)會場、(乙)事務所、(丙)籌備時期所用之經費、報告畢、公推李登輝博士爲主席、由主席演說、並致開會詞畢、全體向國旗行三鞠躬禮後、通過致美總統哈定及太平洋會議各國代表二電、全體三呼萬歲、至十二時散會、

全國國民外交大會成立攝影

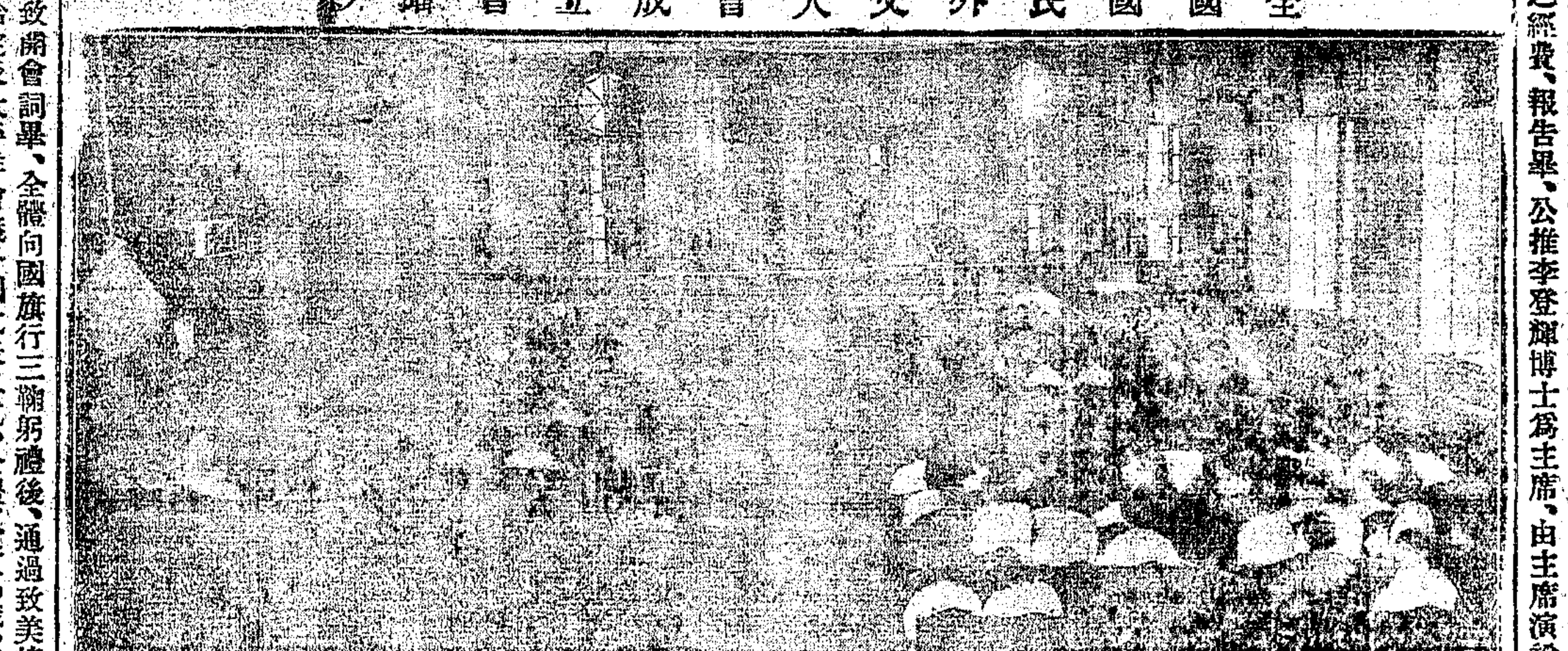

▲主席演說 李登輝在開會時、演說詞甚長、大致謂今日吾人在此開會、即美國開太平洋會議之時、亦即世界休戰紀念之日、吾人之主張、與太平洋會議相同、太平洋會議之意志、要使世界覺悟交戰之危害、和平之福利、吾人亦然、如前次巴黎和會、大都不以公理爲直、而反以勢力爲直、是以巴黎和會、雖曰國際聯盟、而仍不能解決世界問題、今日之太平洋會議、乃以公理解決世界問題、故將來預料、必能有美滿之結果、再者個人與世界、亦有關係、例如以一塞維亞學生、行刺奧太子、而激成世界戰爭、故不可以個人與世界爲無涉、而置之勿顧、又有及者、巴黎和會、山東問題、因其中有秘密條件、不能解決、此次各國對於太會、咸非常注意、山東問題、固爲我國之重要問題、然英美意等國、亦知將來如有決裂事情、必發生於遠東、故山東問題、不僅關係中國、乃關係全世界之大問題也、山東問題能解決、則世界可達和平之道、故反之則戰爭之導綫潛伏、和平無望、此次提交太會公道主張、希冀有美滿之結果、此次吾人在此開會、係代表四萬萬民意、希望達到和平之目的云云、衆鼓掌、

▲祝電全文 ㈠華盛頓哈定大總統鑒、中華全國、咸君維持世界和平之盛意、懇以公正美滿、解決太平洋問題、中華全國國民外交大會、㈡本會由各省區各團體代表組織成立、恭賀華盛頓會議開幕、敬祝成功、懇以公正美滿、解決太平洋問題、及世界和平問題、中華全國國民外交大會、

▲續到代表 昨日北京方面續到代表王毅、(國民外交共進會代表)張一麐、(外交聯合會代表)各省區續到者有安徽張我華、(安徽總商會代表、江蘇周夢白、(蘇州教職員聯合會代表)浙江李傑、(浙江省教育會代表)王孚川、沈衡山、袁道沖、樊震初、(浙江省憲期成會代表)吉林王會安、(吉林全省工務會代表)上海方面加入者、有賈季英、(江蘇京學生聯合會代表)南京葛銘勳、(南京省教育會代表)周斌、(中華公民會代表)李登輝、華僑聯合會代表)趙南公、(救國恒心團代表)沈俠民、(江蘇勞工儉德會代表)吳陽侯、(蘇皖同志進德會代表)闞蘭溪、(合肥旅滬勞工同鄉會代表)丁子興、(江蘇民社代表)周伯堯、(山西路商界聯合會代表)馬少奎、(民生協會代表)

▲會場餘錄 昨日開會、爲成立會、並不提議事件、故開會時間、甚爲簡短、然會場之中、爲電文一節、稍有討論、原擬稿有解決中國問題之字樣、後以中國並不成爲問題、且又無庸求人解決、故卒改用遠東及太平洋等字樣、又於發電負責一層、有主主席負責者、有主推舉人員檢查者、席間、有稍涉激烈之言論、卒得和衷解決、記者希望將來討論議題時、代表能平心靜氣討論、較易接近、至偏激之論調、在演說場中、雖可資爲鼓勵民氣、若在議場、則不妨減少、記者觀乎開幕日之情形、特附誌以貢愛國諸君子、

▲緊要通啓 昨全國國民外交大會臨時事務處發緊要啓事云、敬啓者本會定於本月十三日(星期日)午後三時、假靜安寺路五十一號寰球中國學生會開談話會、務祈各團體代表準時列席爲盼、恐未週知、特此通告、

◉市民慶祝游行大會紀盛

▲慶祝歐洲休戰紀念及太平洋會議開幕
▲議決電華盛頓慶賀兼請各國代表主持公理
▲到者約八千人方開會後列隊大游行

本埠市民慶祝歐洲休戰紀念及太平洋會議開幕慶祝大會、係浙江路上海各路商界總聯合會與太平洋外交商榷會所發起、昨日下午二時、全國國民外交大會之各省代表・與各團體・各學校人員、共約八千人、(團體與學校名單附後)、先集合於法租界尚賢堂(即商科大學內)草地、至三時、振鈴開會、推定委員十三人、發電美大總統哈定氏並轉列席太平洋會議之各國代表、申慶祝之意、並請竭力主持公理、開會後、到會全體男女人員、共列一長約三里許之隊、各執旗件游行、至四時三刻始散隊、並定於今日(十二日)下午二時、在北四川路橫濱橋堍福德里廣肇體操場(即精武第一分會操場)再開太平洋會議開幕慶祝大會、茲分紀其詳情如左、

▲到會團體 上海各路商界總聯合會、太平洋外交商榷會、全國商會聯合會、全國國民外交大會、全國學生總會、全國各界聯合會、中國工會、吉林全省工務總會、駐滬參戰華工會、福建報界公會、福建外交外援會、福建旅京同鄉會、第二屆國會議員太平洋會議討論會、福建輔社、海外旅滬學生會、四川同鄉會、上海學生會、上海各界聯合會、留日學生救國團、改造湖北同志會、中華勞動會、學術研究會總會、女界聯合會、江蘇自治期成會、時間守約會、工商友誼會、勵志宜講團、少年宜講團、廣業公會、東北城・法租界・四馬路・滬北五區・曹家渡・天潼福德路・山西路・吳淞路・愛多亞路・北海路・北山西路・嘉興梧州路・五馬路・百老匯路・崇明路・漢口路等商界聯合會、法租界商民外交會、

▲到會學校 浦東中學校、女子體操學校、惠靈英文學校、復旦大學、勤業女子師範、中西女塾、尚賢學校、南洋醫學校、乙種商業學校、清心女學、暨南商科大學、東吳第二中學、民立女子中學、清心實業學校、滬江大學、承天英華學校、神州女學校等、又中法義務學校、求是學校、加入童子軍五十人、

▲開會情況 先由喻育之報告籌備經過情形、並謂今日中國上海市民開慶祝大會、到者異常踴躍、足見期望世界和平、人同此心、而吾人慶祝歐戰和平與華府開會、即爲表示希望世界之和平也云云、嗣依預定秩序、㈠公推主席、經衆公舉楊春綠爲之、㈡主席報告開會宗旨、謂略可分二種、其一、十一月十一日、爲歐戰和平紀念日、即公理戰勝強權之日、今日慶祝、乃希望武力永遠消滅、世界永遠和平、其二、明日爲太平洋會議開幕之日、查太平洋會議之由來、在解太平洋及遠東種種不平

市民慶祝游行大會攝影㈠

等之問題、限制軍備、所以消滅武力侵略之根本、而我國魯案、亦爲遠東問題中之一、今日慶祝、雖不過形式上之表示、然吾人不得不希望各國主張公道、予我以充分之扶助、使魯案等有圓滿結果、今後外交上之後盾、皆在吾人自己努力、致望大衆、各本堅決之良心、抱一致之主張、以達鞏固我國邦基及世界永久和平之目的、㈢演說、李大年史觀濤等演說、將慶祝二字、詳細發揮、聞者鼓掌不絕、李君提議以全體民意、通電美大總統慶賀並轉致列席太會之各國代表太平洋會議、並請其主持公理、有多數人附議、主席付表決、全體鼓掌贊成、當即推定執行委員十三人如下、楊春綠・趙南公・喻育之・汪劍農・李大年・蔣葆鸞・陳甫儀・史觀濤・張靜廬・孫鏡亞・翁吉雲・童理璋・周伯堯・由委員等擬電稿致美大總統、(電文附後)聞其電費四百九十一元四角、由各團體及個人自由捐募足數、將電發出矣、次由史觀濤請主席請大衆於今日(十二日)下午二時、赴廣肇體育場、再開商民慶祝大會、全體一致贊成、遂由主席發表排隊游行秩序及路由、衆遂出發、

▲游行情狀 主席所發表之排隊秩序、爲三大總隊、第一總隊、爲童子軍、第二總隊、爲各學校、第三總隊、爲各團體、其路由如下、自尚賢堂出發、往東循霞飛路、經民國路、入小東門、經邑廟大街、至西門方浜橋、散隊、游行者各執白布小旗、上書「外交勝利」・「世界和平」・「打破強權」等字樣、沿路歡呼「世界和平萬歲」「中華民國萬歲」、聲如雷動、而路人亦爲之鼓掌不絕、滬北六路商界聯合會、並沿途分散傳單、標題「太平洋會議國民注意」、文曰、「人皆說做牛馬最苦、我說做亡國民更苦、試問君要做牛馬乎、抑做亡國民乎、如不願做、趕快大家起來、努力奮鬪爲外交之後援、則我國方可不亡」、迨行至方浜橋、復排齊隊伍、三呼「中華民國萬歲」而散、時已五時餘矣、

▲致華府會議電文 美國華盛頓哈定大總統閣下、吾人謹將人民對於華盛頓會議下述之主張直接電達閣下、并請轉致列席華盛頓會議各國代表、㈠中國領土及行政權、絕對完整、中國自動條件、開放門戶、中外人民間「工商業機會均等、㈡各種讓與權利專利優先權、與領土完整、行政上・經濟上・主權抵觸者、應妥爲改正、㈢新銀行團關於鐵路之計畫、以在不抵觸主權利權之範圍、可以贊成、但簽立合同之主體、須爲各該路經過之省政府、并須得省議會之同意、各該路行政事宜、由省政府派人辦理、中國有工程學識之專門人才、應優待之、至鐵路法令運價統一等、仍由中央制定、㈣現有各種成約、與上述各條有抵觸者、應妥爲改正、㈤日本強佔膠澳及山東一切權利利益、與上述各條、絕對抵觸、應令無條件交還中國、㈥中國南北尚未眞正統一以前、應絕對停止借款及接濟軍火、即私人實業借款、亦應一併停止、以免挪用、延長戰禍、吾人謹對於閣下及各國代表、表示至崇之敬意、并祝華盛頓會議之成功、

◉慶祝聲中之面面觀

昨(十一日)爲歐洲大戰告終第三年紀念日、又爲華盛頓太平洋會議開會之期、茲將本埠各界關於慶祝事之情形、除前項市民遊行大會外、分載如左、

▲交涉公署 江蘇特派交涉公署、因先期奉到外交部電令、一律升旗慶賀等因、故昨日該署升懸國旗、又在大門前高叉國旗、並在大廳上懸掛各國旗幟、以伸慶祝、

▲法總領事署等 昨日法租界法總領事署及各機關各商店、及電車上、均懸國旗、以申慶祝、法廨堂期、亦奉中西讞員諭令停訊一期、法捕房總巡費沃禮君、因昨日華人舉行游行大會、以資慶祝、途中游人、勢必擁擠、深恐有宵小乘隙行竊情事、故特諭命通班包探、在經過之處、沿途妥爲照料、

▲各國官商海軍等 昨日旅滬外國官商、與停泊浦江各國兵艦商輪、及英法電車公司各路電車上、一體懸掛國旗致祝、並有英國海軍、排隊登陸、至賽馬場內操演各種陣式、直至午後始整隊歸艦、

▲基督教聯合會 昨日上海基督教聯合會電祝太會文云、華盛頓哈定大總統太平洋會議各國代表、吾人代表一萬信徒、慶賀會議開幕、並求上帝默佑、俾此會成就世界永久之正義公道和平、上海中華基督教聯合會、

▲各學校 ㈠梅白格路坤範女子中學、於昨日下午、集全體學生於禮堂、以伸慶祝、先由校長俞文耀女士、主席報告今日開會祝賀之理由、次由校董張心燕君演講太平洋會議與中國前途之關係、各教員亦相繼演說、俾學生深知世界大勢云、㈡昨日上午十時、寰球中國學生會日校聚集全體學生、特開一演講會、首由該校學監吳錫嘏演說放假慶祝之原因、並略述歐戰之歷史、及太會發起以來之經過情形、次教員李崙生君演說、大致謂太平洋會議之重要、及一切中國所希望之解決問題、次該會幹事吳敏於君、演說中國代表在太會之發言地位、與國內國民外交之後盾、至十一時半散會、㈢西藏路滬海公學、昨日除給假一天外、並於下午二時、開祝賀會、由梅頌先君主席、說明本日休假之用意、後由教員黃君演說世界和平、即個人眞自由之意義、末使學生高呼世界和平、中國萬歲而散、㈣中華女子公學、昨日午後一時、由全體學生開慶祝大會、門首紮有松彩牌樓、并懸國旗、是日一時、振鈴開會、由校長朱堯臣說明太平洋會議、與中國魯案、及世界和平之關係、與國民之責任、均須言行實踐、始終一致云、次由教員李學文陳芝秀女士三陳達權等、先後演說、聞者殊爲動容、次向國旗行慶祝禮、又次全體唱歌、餘興有跳舞新劇等等、末用茶點而散、㈤鐵華兩等義務學校、昨日亦舉行慶祝會、由校排隊出發、由學生自奏軍樂、單獨前導、游行法界各處、末經黃浦灘入愛多亞路返校、

▲護軍使署 松滬護軍使何豐林、日前因各團體於歐戰停止紀念日、又爲太平洋會議開會之期、請假公共體育場開市民慶祝大會、何使以現當時局不靖、又適值冬防期內、無論何種集會、應均禁止、故婉言拒絕、昨日何使仍恐再有集會游行、或有匪徒乘間滋擾、特諭飭本署稽查處全體稽查員、妥爲梭巡、並令警廳加派雙崗、加意防護、

▲南市方面 南市方面各機關商會以及各商家、均升旗慶祝、華商電氣公司、亦在各電車上插國旗慶祝、第一區警察署王金山署長、及一區一分駐所牛雲舫署員、均各遵奉徐警廳長通飭、一律加防各處要隘地點、均派雙崗、實力防護、並由巡官出外周歷巡察、而警廳亦派偵緝隊各隊士在十六舖及西門外華法交界之處防護、以故地方甚爲鎮靜、直至晚間十二時後、防務始各照常、

市民慶祝游行大會攝影㈡

◉東俄赴美代表團昨晚抵滬

華俄通信社云、遠東共和國赴美商務代表團、已於昨晚(十一日)十點鐘、由北京乘特別快車抵滬、旅滬俄人及新聞記者、赴站歡迎者、頗不乏人、該代表團下車後、即乘汽車往禮查旅館、擬於日內乘輪赴美、該團團長爲葉西哥夫、重要團員爲司克威爾司基、及卞拉葛也夫兩氏、其外尚有秘書隨員多人、

◉日本中等校長抵滬

南滿鐵道發起之日本全國中等學校校長中國視察團、二十五名、以滿洲爲基點、經由中國北省濟南青島而從朝鮮歸國、其中一派、愛知縣立四中校長山崎新太郎、岐阜縣立岐阜中校長室山良雄、愛知縣立七中校長鈴木周作三氏、昨午後二時四十分、於北火車站抵滬、投宿豐陽館、將在滬考察一切云、

◉張紹曾來滬先聲

日來各報紛傳張紹曾有來滬之說、然未見有確實記載、頃得滬上某機關、接到張氏於本月七日由漢來函云、不日可以到滬、並謂到滬後、須與各方面有所接洽云、

◉房客總會之大請願

聯合通訊社云、上海各路房客聯合會總會、日前大會公決定昨日(十一日)舉行對於反對房東加租之大請願一節、茲該總會舉出之各路房客代表、爲馮經遂等、各執請願旗幟、乘坐馬車、於昨日上午、自該總會出發、至公共租界工部局、領袖領事館、交涉員署、上縣縣署等機關請願、均經各官署長官接見、所有該代表等提出請願之理由、極爲各官署長官所贊許、並許以一面向房東方面提出積極之勸告、一面建議於公共租界工部局設法取締、上海縣知事且允先在華界出示禁止非法加租、一面呈請交涉員、照會領袖領事、設法取締云云、該代表等得各公署長官之嘉納後、均認爲滿意、請願畢、遂游行法租界各馬路、公共租界之哈同路、卡德路、新閘路、直隸路、西華德路、廣西路、南京路、虬江路、寶山路、武昌路、北山西路、七浦路、以促各路房東之覺悟、說者謂公共租界有此房客聯合反對加租之大請願後、工部局爲維持住民生活計、租界公安計、當有類似法總領事取締加租之條文頒布、俾上海住民得免居住不安之苦、亦未始非社會之福音也、

◉商總聯會電爭烟酒借欵

▲徐恩元甘作國民公敵耶

本埠勞合路上海各路商界總聯合會、因烟酒借欵、有簽字之耗、昨日特電江蘇浙江兩省督軍、及徐恩元力爭、詞甚憤激、㈠致齊盧兩督軍電云、烟酒借欵、以外人爲稽核、禍國殃民、爲全國輿論所反對、曾經鈞座去電力爭、仰見衛國恤商、同深感頌、政府方備察輿情、重加審愼、而連日報載徐恩元、仍慫恿進行、烟酒稅爲內政、可用外人稽核、將來地丁田賦、何一不可受稽核於外人、民命國權、受人宰制、此而可忍、奚以圖存、近來我國民受外界之刺激愈深、愛國之心愈熱、義憤所迫、更恐激生變端、瞻顧前途、罔知所屆、大廈之傾、同將壓焉、用敢危涕直陳、務乞鼎力堅持、聯合各省、再電政府、請從民意、勿墮狡謀、上海各路商界總聯合會叩眞、㈡北京西河沿懋業銀行徐恩元先生、烟酒借欵、作俑自公、兩月以來、各方電阻、力盡聲嘶、政府體察羣情、正加審愼、聞公堅持初議、慫恿進行、近有決定日內簽字之說、外人與公何德、國家與公何仇、乃以設立稽核所、斷賣國權、並制商人死命、公浙人也、浙省業烟酒者、已二百七十餘萬人、蘇亦稱是、合之蘇浙以外、不下數千萬人、義憤所激、勢若橫流、公如甘作國民公敵、此後國民當有以待公者、尚其圖之、上海各路商界總聯合會叩眞、

◉旅滬松人對欵產爭執之意見

松江欵產問題、糾擾經年、尚未解決、日前松江旅滬同人懇親會得松江勸學所所長張彬士君等來函、因於前日開常會時、提議討論、結果、由會去函表示意見、原函如下、彬士伯英稼軒諸先生均鑒、接誦大函、敬悉壹是、竊松江欵產、六縣當時爭執之故、其主因在慈善問題、彼此相持、久不解決、致將教育一項、亦捲入漩渦、旋經省署頒定辦法、令飭遵行、而六縣仍未滿意、松屬教育經費、迄今尚屬懸擱、言之喟然、茲既有縣校聯合會之組織、將來沆瀣一氣、自在意中、現因府學學田、六縣主張保留、松人士則以此項收入、於教育事業、久經指定用途、一旦提去、確有爲難、且與省令亦稍不符、致延解決、同人等爰於昨日(十一月九日)開常會時、提議討論、羣以爲本屆收租、期又迫近、若不從速商定、仍將枝

上海二馬路石路口　德泰綢緞細毛皮衣莊　五週紀念大放盤一月　新到細毛皮貨價廉批發　乙B7778

德國百補戒烟丸　大補精血丸
茲本行經理德國柏林大藥廠各種靈藥、藥名列下、(一)百補戒烟丸　爲德國最靈驗最王道之戒烟妙品、無論遠年老癮、服之無痛苦、見烟自厭、七天斷癮、永無後患、每瓶一元半、(二)大補精血丸　是藥不寒不燥、不熱不膩、非同尋常補品、專注一體、單行一經者可比、無論肝火上升、耳鳴目眩、虛寒潮熱、筋骨痠痛、半身癱瘓、以及戒烟時精神困憊、服之無不轉弱爲強、每瓶一元七角半、外埠寄費加一、經售章程函索即寄、上海南京路石路口新方九霞銀樓隔壁德羅洋行啓　B2038

江海關稅務司勞布告
第九百八十四號　爲布告事、土貨出洋派司、凡滿一年者均應准其俟一年期滿後再予展限一年、令行遵辦等因、令轉到關、奉此並准貨派司願得展限利益者、務於本年十二月三十一日[illegible]之派司呈送來關、以便本關將該商原報單檢出核對、並注明[illegible]　本關監督函同前由、合再出示布告、各商人凡有在民國九年九月十日以後請領出洋土貨之派司、除自江海關布告之日起以後請領者、應以扣足兩年爲限外、其在布告日以前請領、而距該關布告之日始滿一年或未滿一年者、准予展限出洋字樣、俾免將來運出時或有錯誤、此並布告在案、茲奉總稅務司令開以奉[illegible]

專醫眼科喉症　康翰華醫生　二次來申
本醫生向在粵省設醫已數十餘年中外馳名前六年乃承王友之聘來申治愈多人今又由楊君等請及特聘再來現已到申候診專治眼科喉症並內外全科敬告患者勿失時機現暫寓美租界北四川路天吉堂藥號內　B493

英大馬路小菜場對過　彙通公司存貨特別大減價

上海馮存仁堂藥號六十年大紀念廣告
各界贊許毋庸贅述茲因六十載大週年重新修理墻宇裝葺生財今已竣工謹擇於陰歷十月十五日起至念四日止特別平價十天　自甬分設以來至今適逢　以副惠顧諸君之盛意嗣後每逢舊曆朔望及陽曆一號十五號均照陰曆朔望例折扣如蒙賜顧請認明本堂舞鶴商標庶不致悞特此聲明
啓者本堂開設寧波百有餘年分設上海三馬路杜煎虎鹿龜驢諸膠各種花露藥酒並新增參桂鹿茸丸依法修製加工選料久荷散膏丹發兌人參鹿茸官燕銀耳飲片精製丸　乙B7836　紀念聯作

百補全鹿汁爲冬天最宜之補品　上海王大吉藥號發行

滬寧鐵路廣告
啓者本路每逢星期日往來滬錫段之特別旅行快車茲開行至本年十二月十八日爲止往來行車時刻列下　●上行車　上海北站開上午八點廿分　恒利到九點廿四分　崑山到九點卅四分　蘇州到十點廿八分　無錫到十一點廿三分　●下行車　無錫開下午五點廿四分　蘇州開六點十五分　崑山開六點五十五分　恒利開七點十三分　上海北站到八點十分　車務總管奉命謹啓　CB1167

筋骨痛瘋丸
痛瘋一症風濕頑痰入於筋骨肩背手臂足膝作痛麻木其病之原因皆是痰血阻滯使筋骨血絡不能運動本醫生研究此丸消除風濕頑痰服之令人血脈活動治風先治血血行風自滅每盒一元雙料二元每料六匣五元包愈斷根外埠函購郵寄費加一上海浙江路三馬路口時芳照相館南隔壁　志法藥房製藥公司程鳳生醫生啓　丙456

購辦電機諸君鑒
本行自英國來滬、創設總行、垂十餘年、香港、漢口、各埠、俱設分行、專辦、蒸汽引擎、摩電機、鍋爐、電燈機器、並馬達、黑油引擎、及電燈、以及一切電料、歷次承辦、常州、揚州、寧波、漢口、關豁、廣東、無錫、天津、奉天、安慶、如皋、通州、南京、大通、蘇州▲以及、本埠、各電燈廠、紗織、碾米、花絲等廠、並各飯店、學堂、且備有華洋工程師、代客計劃、打樣包裝、倘蒙賜顧、請惠臨敝行、接洽爲荷、
通用電器洋行謹啓　寧波路一號二號　電話中一六〇六　1124

上海新開　泰豐銀樓預告
本樓擇定英租界北京路觀音閣碼頭翻造洋房一俟工竣擇吉開幕特此先行露佈　電話中央五三三五　電報掛號〇三六九　乙5759

上海東大馬路外裏門咸瓜街南首　泰和參燕號
時値冬令特別廉價　本月初十日起廉價一月
人參鹿茸官燕銀耳有參天造化之功挽回眞元之妙本號去年十週紀念會經放盤以餉衞生諸君幸承贊許茲復時値冬令諸君進補之候爲擇以報惠顧雅意外埠函購郵寄郵復決不延悞

節橫生、停滯教育進行、兩方誰執其咎、不若於融齋洒掃二項、議定辦何種教育後、或有不足、再將府學租欵酌量補助之、似此於六縣同人之提議、並非全不顧及、而於省令亦不相背、即松縣久經指定用途之欵、更不致盡行落空、三方兼顧、事尙可行、會中衆議僉同、祈將此意與與會諸公一商榷焉、是亦無法之法也、專此敬覆、順頌藎安、松江旅滬同人懇親會張葆元吳廷瑛等公啓、

▲附張彬士君等來函　藴和叔盦會長先生大鑒、敬啓者、松江敎育欵產、被舊府六縣糾擾一案、自奉王省長特定辦法、令飭遵行、本縣即由前沈代知事召集地方會議、議決遵照辦理、漸向各方接洽、稍有接近之意、茲於本月六日、由樹勳等赴滬、在上海縣勸學所邀請舊府各縣勸學所長及縣視學員開談話會、抒誠商榷、各縣到會人員、對於縣校聯合會之組織、大槪均表同情、惟府學學田、仍主保留名義、並歸縣校聯合會範圍、樹勳等當時未能決定答復、爰擬徵求地方父老意見、再商辦法、先生於是項爭產問題、素仗熱力維持、敬懇發抒高見、俾作南針、茲定於本月十三日下午二時、在勸學所開談話會、共同商榷、務請惠臨賜敎、無任禱企、如蒙惠函、並祈先期賜寄是感、專肅敬請道安、張樹勳倪宗伊顧葆康同頓首、十一月八日、

◉一商風潮之旁論

省立一商問題、迄未解決、日前黃辰等致學生聯合會書云、學生聯合會公鑒、昨見報載、貴會致陸君規亮一書、具見熱心、一方爲商校全體計、一方爲陸君個人計、至詳且盡、惟貴會所叙事實、未免言之過甚、據鄙人等在東所見、陸君於民國四年、充任江蘇留日學生經理員、歷任兩載、夫以曾任留學經理之資格、而貴會函中之意、一似有大不滿意於陸君者、豈陸君之資格、從前在東則有之、而今乃失之耶、對一般在外大學學生則有之、而於本國商校中等學生則失之耶、且聞陸君前在本國、亦曾爲上海商業學堂監督、及南京高等師範附屬中學農工商三科主任、又豈其資格在昔則有之、而今則無失之耶、鄙人等以爲局外主持公論、須本良心、否則無謂之抨擊、在陸君未必損毫末、而貴會有似乎徇私、想爲諸君所不取也、此頌公綏、黃辰敬啓、

又省立二師敎務長朱香晚君、昨快郵呈敎廳文云、廳長鈞鑒、楚善有子學於一商、遙月以來、每日之夕、詢其日間在學情形、輒爲之慘憐竟夜、廳長負有該校三百數十青年之責、晨夕眷念、其爲痛恤、又當何如、該校學生之抗令、其始用意、非外人所悉、其今以專門人才請、則已可以理喩、且幾經事變、亦許有其悔悟之誠、不容逆億其是非、苟廳長矜其盲動於前、而就範於後、彼以是請、我以是應、乘間而入、游刃有餘、四顧躊躇滿志、事孰有快於此者、若曰待其自斃、竊恐遷延光景、紛擾滋多、學生所犧牲者益鉅、以楚善不肯施此於兒子、知廳長亦不忍施此於數百青年也、必矣、楚善尸一職於二師範校、自策不逮、奚敢旁鶩、平日文不議時事、足不履政場、友我事我非敎學商榷不相過從、兒子在一商校、亦祗有課受課、不問其他、今茲純爲籲救自己兒子學業、并及一校青年之學業起見、遽忘出位之戒、爲執事一陳悃曲、進言冒昧、無任悚惶、倘辱垂聽、采擇微意、對於一商學生自擾風潮、應如何速予扶助平定之處、出自鈞裁、幸無旣焉、朱楚善謹肅、　又附言云、遷延光景、紛擾滋多、不幸言中、傷如之何、十年十一月九日香晚記稿訖附言

◉一商學生籲請開課之宣言

▲只知求學　▲不知其他

省立一商學生田預鈞等、致各報館轉全省父老昆季各團體公鑒、本校校長問題、發生以來、糾紛擾攘、迄未解決、同人慘遭失學、痛切剝膚、是以深願新校長早日到校、以維學校於原狀、而對於校內少數被動學生怨惑之舉、不得不加以辯正、以求各界公評、敎廳此次任命陸規亮氏爲代理校長、自有維持苦衷、同人原冀陸氏早日到校開課、俾三百流離失所行將輟學之青年、得以重誦弦歌、不復有徬徨失學之痛、詎料學生屆均晚、本有精神病症、復受數敎職員鼓動、挾用多數學生名義、一再電拒新校長接事、及陸氏二次接收、又復閉門拒絕、此同人所身親目擊非可以揑飾者也、夫學生負笈遠來、原以求學爲宗旨、今屆某等竟欲以一手掩盡天下耳目、并欲以多數人之學業、甘爲孤注之一擲、良心何在、人格何在、同人誠不願以神聖之學業、爲若輩所犧牲、又不欲以純潔之人格、爲他人作傀儡、爰特愼重宣言、對於屆某等少數人之行爲、及主動敎職員之慫弄、誓不承認、除電請省廳迅飭新校長剋日來校接收、以復學業外、用敢據述眞相、貢諸輿論、伏乞垂察、江蘇省立第一商業學校學生田預鈞、劉佐卿、陳俊臣、周志韵、施成、龔鵬程、馮振鈞、吳平章、吳增榮、朱心畬、池廷顯、王師粲、曹家駒、韓大慶、周欽寬、王振武、徐善昌、黃道淵、謝德驊、顧賡祿、曹汝襄、盛增壽、陳沛林、秦士釗、徐榮寶、俞光輝、葉鐘慶、黃思文、姚國勳、湯克峻、池廷揚、馬振生、許師愼、楊爽泰、朱梅生、馮錫康、錢麗生、龔照明、徐長謂、谷兆芬、熊承烈、孟憲圖、劉樹璟、朱庭植、謝北潮、李星發、黃鼎樾、宋兆琳、紀顯道、周向華、王聲宏、唐洪熙、丁房山、田預庸、許樹康、戴會圻、陳其熊、萬能爲、黃曰騄、虞家駿、虞家驄、裒樹德、施乃徵、孫善祥、葛桂生、張秉鈞、章昌煜、趙海觀、林衡、董賓鑾、許景麟、潘潤夫、蔣廷煜、黃毓鑫、呂發章、湯壽藏等二百十三人叩、十一月十一日、

市民慶祝游行大會攝影(三)

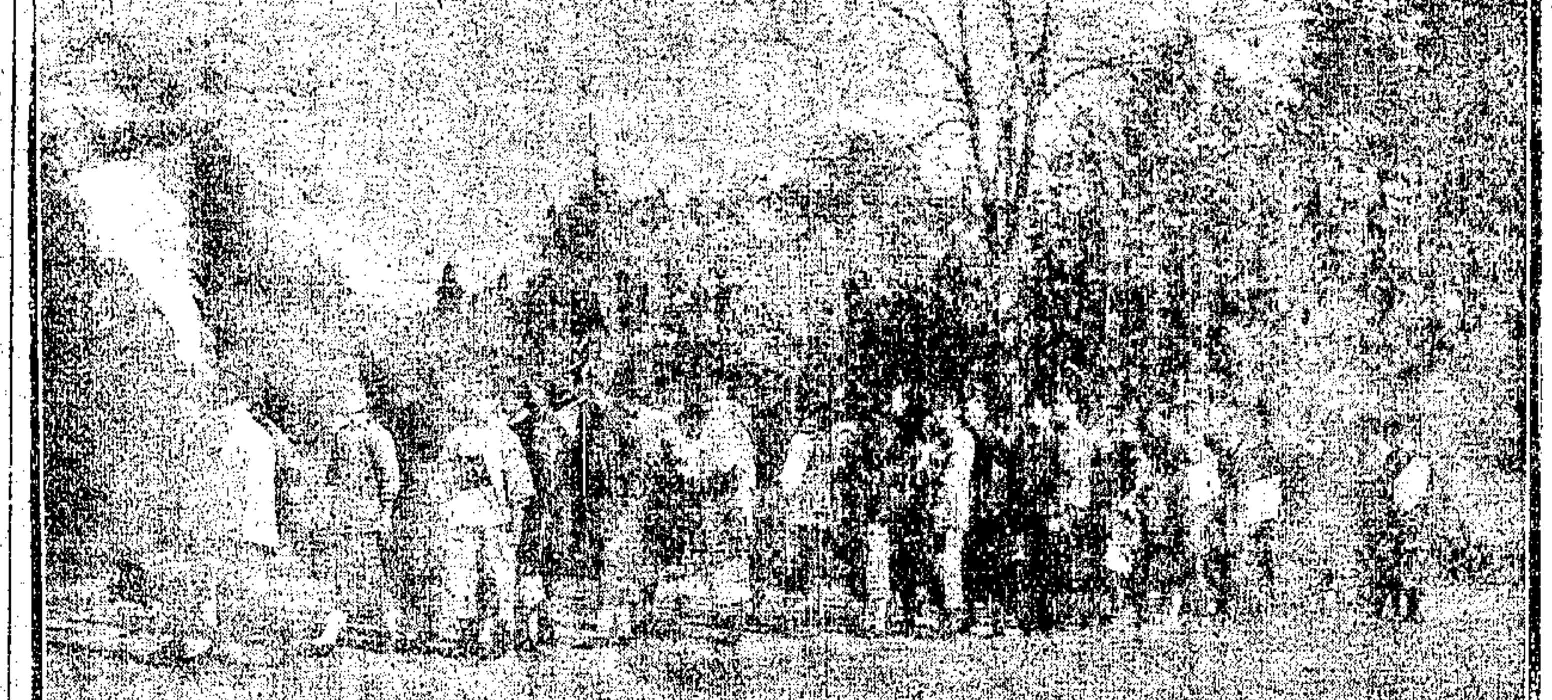

◉航業消息彙記

▲昨日到滬之大批條銀　本埠法國匯利銀行、由英國購進大批條銀、昨日經該公司之貨輪「船主杜麗斯號」裝到大條一千一百二十條、現已起運到行矣、

▲中國郵船公司營業狀況　今年太平洋航業異常淸淡、中國郵船公司於運貨營業、不無稍受打擊、幸客位營業頗發達、故尙可獲餘利、前次該公司查賬員來滬、考查本年一月至六月底賬務、結果宣稱、除開支外、尙可稍有贏餘、至六月以後之下半年營業、迄今亦已有把握、可不致有虧折云、

▲遠東商輪公司之組織　日來本埠有遠東商輪公司之組織、其內幕係中美日本三國合辦、先有華人夏祺彰、向李銘東李銘南二人租賃海輪兩艘、開航福建興化等埠、旋以兩輪太少、不能供應需求、遂又有新設立之美商民業公司接洽、加入美國輪船四艘、並欲開駛海參崴大連秦皇島班、刻據該公司云、尙有日本之大安公司亦已加入、大安共有十七輪、已經有四船在上海行駛、故長江一路、亦須開航、但交通部方面尙未妥洽、今正在進行、該公司現俟四美輪由南洋方面歸來後、便報請海關註冊開始營業矣、

▲日后號調航說　昌興公司之日本皇后號、本日可由溫哥武抵申、下午四時即赴香港、現聞該公司不久將二萬五千噸之加拿大皇后號與一萬九千三百噸之中國皇后號、加入太平洋航路內行駛、該兩輪到滬後、日本皇后號便調航他綫、日本皇后號係於一八九一年在英國白羅埠之海景造船廠建築、船身有四百五十五尺長、五十一尺闊、計自由溫哥武開始行駛以來、迄今已共行一百五十萬海哩、合之可繞行全世界百次、西人以其行駛中美最早之船、咸呼之爲太平洋各輪中之皇后Queen云

▲亞后號之出口貨　今日昌興之亞細亞皇后號、由滬開溫哥武、上海有湖絲一百噸、茶葉二百噸、及核桃一百噸運去、

◉滬杭車運來現洋

滬杭甬鐵路上海南站、昨日(十一)由杭來滬之早快車、在杭州造幣廠裝來新幣十萬元、分裝二十箱、係上海日夜銀行六萬元、中國銀行二萬元、鹽業銀行二萬元、又松江典業銀行運交上海鴻祥現洋五千元、又松江甡源運交上海益昌現洋四千元、又運交上海鴻祥現洋四千元、又松江信餘運交上海安裕現洋二千元、以上共計運到現洋十一萬五千元、均運抵上海南站卸車、

◉銀洋市況之報告

金融通訊社十一日報告云、洋價已步趨高漲、今日早市七錢二分二釐、較昨漲一釐、午市又漲至二分三釐二毛五、銀拆步見低小、洋釐買戶因之增旺、今日津幇仍有需要、故華商銀行購買極爲踴躍、津埠需要正旺、洋價又看漲勢也、

◉商品陳列所消息

▲上海總商會商品陳列所、自開幕以來、參觀者頗爲擁擠、昨日、有太古洋行經理麥開君協理白朗君偕同華經理陳雪佳楊梅南二君前往參觀、由田委員長預派譯員蔣桐生君陪同逐層觀覽、麥白二君對於銀器象牙之雕琢、雹刻屛對之精緻、刺繡之鮮研奪目、綢緞之花樣翻新、均爲贊賞、至其他物品機械之製造、謂足證中國工藝進步之迅速、惟時已屆下午四時、麥君因有他約、未及觀覽第三層、並謂下次當偕其夫人同來、詳細觀摩、本日未窺全豹、引爲遺憾、因與田委員長握手道別、並索特別券多張而去、

▲昨日爲商品陳列所特別證展覽會期之第一日、上下午中外各團體至所參觀者、有暨南大學・商科大學・三育女學・民立中學・中華職業學校・上海專科師範學校・靈生工藝學校・和安比德隆德各小學・坤範女學・中華圖書館・蘇州試驗場・約千餘人、此外並有中法工商學校長張餘熙・爪哇巴達維亞新報代表侯德廣・中華化學工業社方液仙等相繼戾止、聞是日有因未閱各報通告、貿然而往索券、致抱向隅者、頗不乏人云、

◉霞飛路意日人殺傷案判決

日人橫井幾次郞、在霞飛路槍傷意大利人巴維志一案、昨經判決、大致謂橫井因言語不通、偶然發射、並無犯罪之意思、認爲防衛自己之財產及身體而然、故傷害事件、不起訴、惟私貯軍火、實違館令、應拘留二十九日、將未決拘留通計、已經滿期、故於昨日已釋放矣、

◉華洋義賑會宴報界紀

▲定十一月十六日午前後在總商會開兩種大會

▲該會爲救五省水災起見定續組織籌賑會

華洋義賑會、去年籌欵賑濟旱災、功效卓著、至今年已經結束、不意蘇・浙・皖・魯・鄂五省、今年忽遭水災、災民爲數極衆、該會乃不得不準備重行組織、籌募巨欵、以救災民、昨晚七時半、該會朱葆三・王一亭・朱芭臣・葉愼齋・李規庸・王駿生君等、邀請報界人士在實善街復興園叙餐、到者約二十人、由該會朱芭臣君致詞云、「今夕敝會同人宴請諸君、蓋有兩種原因、㊀敝會去年辦旱災賑濟、蒙報界諸君竭力宣傳倡助、致收巨效、此誠應感謝者也、㊁旱災賑濟方畢、水災又不幸見告、災民待賑孔急、同人等詎敢早自息肩、而直・晉・陝・豫・鄂・魯・蘇七省中雖有無災情者、亦均慈善心殷、各派代表來滬、共同商榷、重行組織華洋義賑會、募欵施賑、至足感佩、茲定於本月(十一月)十六日午前在總商會先開七省代表聯席會議、午後邀請本埠各國領事與中外官紳商民、舉行重新組織之華洋義賑會成立大會、此後務乞報界諸君仍續舊惠、竭力倡助、並指教其所不逮、感謝將益無旣矣、」席間賓主叙談甚歡暢、至九時、乃散、

◉蘇省水災義振會消息

▲不贊成畝捐抵償　蘇省水災義振會昨致北京電云、北京六省災振協濟會鑒、昨報載貴會籌欵辦法、有請政府借債千萬、以被災各省帶徵畝捐爲抵等語、報章固未必徵實、即就蘇言蘇、江南北帶徵欵項、本已極重、況値災荒、正需撫恤、災後方擬酌減、更何忍再加災民擔負、貽患將來、煦等以爲未可、乞賜復、蘇省義振會漚煦等沁、

▲調査員繼續出發　各屬調査員、業已陸續出發、昨晨、焦發昱往靑浦南匯川沙奉賢、喬葆元往吳縣崑山、已電省飭縣保護矣、

▲會中要員往還　坐辦羅運經日昨由甯到滬、魏家驊今日由滬往甯、陳延昌由揚到滬、陳惠臣昨由太倉嘉定寶山查勘災情回滬、聞已另有詳細報告云、

◉甯波同鄉復勤工學生電

▲爲補助費事

駐法公使館轉勤工儉學生甯波楊雨田等、函悉、正在設法、每人每年極少需補助費若干、幾年可學成回國、速電覆、甯波同鄉會、

◉文學研究會請盲詩人講演

俄國著名詩人愛羅先珂、於月前來滬、文學研究會在滬同人、特開會歡迎、并請其講演、講題爲「現代之憂慮」、時間在本月十三日(星期日)上午九時起至十二時止、地點在靜安寺路寰球中國學生會、愛氏四歲時即盲其目、後歷游英日印度緬甸暹羅等地、在日爲時更久、著有詩歌小說甚富、所作童話尤膾炙人口、日人多愛讀之、惟因愛氏爲人的文學家、專爲被壓人民鳴不平、以是觸日政府之忌諱、於今春被放逐出境、今來我國、當必有飫論以餉吾人、凡願一瞻詩人丰采者、屆時可前往聽講、不另須入場券云、

◉二廉學社之女子速記班

北車站南首三廉打字速記學社主任鄧伯賢君、鑒於女子欲求經濟獨立、須具專門學識、女子性靜、充作速記員、最爲合宜、特於十四號晚間七點至八點、開一女子速記班、趕今年陰曆年底畢業云、

◉南洋操場之球戰

交通大學上海學校(卽南洋公學)足球隊、定於今日下午二點三刻、與跑馬廳足球隊員、比賽足球、明日下午、與猶太足球隊比賽、地點均在該校操場、想屆時往觀者必不少也、

◉英總領事將赴日接眷

據外人消息、本埠英國總領事佛蘭塞君因迎其夫人、將乘亞細亞皇后號船前赴橫濱、總領事職務、將交戈斯丁君代理云、

◉義皇誕辰之慶賀

交涉公署日前接駐滬義國總領事來函、略謂、本月十一日、爲本國君主誕辰、除布告本國國民共伸慶賀外、相應函請查照、轉致各機關云云、昨許交涉員在甯未回、由代理署務之第二科長陳世光、偕同楊小堂秘書詣義總領事署道賀、藉敦睦誼、

◉變更交割證劵日期之通告

上海證券物品交易所通告云、定期買賣之交割、向係每月最終營業日之前一日、茲因證券部份手續繁重、每屆交割日期、對於收付欵項、有當日不及收歸者、本所與經紀人雙方均有窒礙、現議關於證券部份、提前交割、業向經紀人公會徵得同意、定於本月期起、每月最終營業日之前兩日(卽交割計算日)下午二時起至七時止、爲證券交割期限、其收付交割欵項、槪以次日期行之、特此通告、

◉土貨出洋派司之時效

▲展限爲二年

江海關稅務司昨發布告云、爲布告事、土貨出洋派司、奉令准予展限爲二年一事、本關曾於本年九月十日出示布告在案、奉總稅務司令開、以奉稅務處令、嗣後各該出洋土貨之派司、除自江海關布告之日以後請領者、應以扣足兩年爲限、如其在以前請領、而距該關布告之日期滿一年、或未滿一年者、均應准其俟一年期滿後、再予展期一年、令行轉令遵辦等因、令轉到關、奉此、並准本關監督函同前由、合再出示布告各商人、凡有在民國九年九月十日以後請願之土貨派司、顧得展限利益者、務於本年十二月三十一日以前、將所領之派司、呈送來關、以便本關將該商原報單檢出核對、並註明該貨、予准出洋字樣、俾免將來運出時、或有錯誤、至於發給派司、仍照向年辦法辦理、仰各商人一體知悉、此布

◉再誌新北門外之火警

昨報紀新開河觀音堂附近火警一則、經一區二分署楊警佐飭警往傳起火之家到署候究、詎滙昌報關行與比隣劉瑞泰醬貨店二家、互相推諉、當將滙昌行執事陳德茂劉瑞泰居戶蔣玉山併解到署、陳稱火由瑞泰而起、以致波及本行、蔣稱火從匯昌後屋發生、匯昌保有火險、瑞泰店並不保險、可請查訪、又據劉玉山劉眷琴等相繼投案、證明是晚之火、實係滙昌報關行所起、民等所開各店、均遭被焚、請求究懲、警佐得供、以兩方各執、飭令備文申解警察廳、卽經發交司法科詰訊後、諭將蔣玉山等交保、一面着陳德茂將保險單呈案候訊、昨午後、已由嚴科員提齊人證到廳覈究

◉火燒草屋

閘北鐵路北某姓草屋內、前晚因炊飯遺火、致兆回祿、焚燬草棚二間、延及某銘銀爐之籬笆、由各段救火會到場救熄、四區顏署長、昨飭長警査傳起火人到案訊核、

▲尙有本埠新聞等轉入後頁

※雜評二※

◉昨日之樂觀論　(无用)

人生快事不在其事成功之後、而在可望成功之時、雖未至可望成功之時、而在有可望成功之時、亦不可謂非一快事、第此快事、尙須多繳代價、斷斷不可安坐以待、安坐以待、機必逸去、此不可不愼之於始者、昨記者竭日之力、於午前參與全國國民外交大會、午後參與慶祝游行大會、覺有無限希望、爲我中華民國前途慶、何者、前者爲全國各團體推舉代表、討議關於太會所議事件、此會之精神、徵獨可促太會對於遠東問題、爲公正之解決、且可使懷有異志之邦、稍稍顧忌、是會也、純粹以國民之行動、向太會表示我國民眞正之意思、果能而今而後、發表有秩序有系統有意識之言論、信足引起列邦一顧之價値、此可樂觀者一也、後者爲慶祝大會、雖僅臨時之行動、第於此太會開幕之日、集衆游行、徵獨法租界當局殷殷保護、我國官廳亦許在華界開會、致引起今日廣肇操場二次之慶祝、始拒於前、終贊於後、官民一致之精神、益足以卜爾後官民精神之和洽、是會也、以國民至誠之心、感動官廳懷疑之點、似此諒解、上下一心、任作何事、不難、此可樂觀者二也、吾爲此言、非謂過此兩日、便爾無事、亦欲我國民認定主旨、積極進行、由有可望成功之時、進而至可望成功之時、更進而眞得成功、斯眞快事之尤快者、國民其有意乎、

咳嗽

天氣寒燥極易傷風
幾乎無人不患咳嗽
本藥房下列各藥專
能止咳化痰兼預防
傳染

立愈咳嗽亞綠糖片
專治咳嗽頭痛喉燥音塞等症
每瓶五角

科發咳嗆藥水
專治氣管炎乾嗆及一切呼吸器炎症孩童服之尤爲合宜
每瓶一元五角

消毒止咳藥錠
專治久咳乾嗽痰多氣促及一切呼吸器炎症
每匣五角

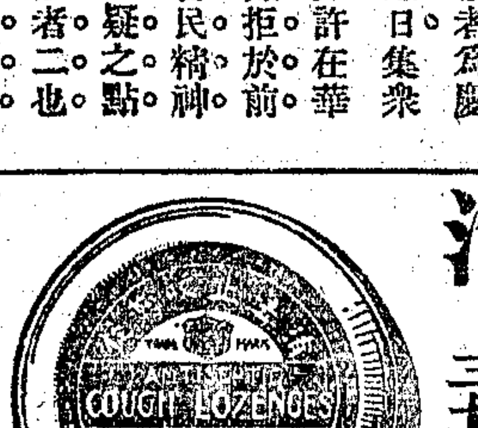

上海南京路四十二號
科發大藥房啓

※本埠新聞二※

河南券開獎紀

昨日爲第二十二次河南救濟有獎正券開獎之期、在南市久大碼頭利濟總發行所舉行、自午前九時開始、至午刻十二時始竣、茲將五大獎號碼及經銷各票號錄下、頭獎一萬六千二百九十五號、本埠大利元、二獎三萬一千八百三十三號、本埠美利源、三獎三萬零二百五十三號、本埠晋利全、四獎七千二百十二號、本埠大利元、又四獎二萬零三百號、本埠廣匯源、五獎九百四十一號、關裕振第、又五獎三萬四千六百零三號、本埠大利元、

阿寶驗係病斃　▲腎臟大如西瓜

昨報紀太平弄北首仁安里賣花生糖之阿寶、與管弄老嫗郭張氏衝突後、至晚阿寶氣絕身死、當由死者友人許華德王品山等、即以被毆斃命等詞報警、將該氏拘送地檢廳請驗一則、茲悉該廳據報後、立委孫檢察官飭提該氏至案研訊一過、判令收押、下午率同法醫並毛檢驗員等蒞仁安里十八號屍所相驗、當據王品山許華德投案訴稱、死者名阿寶、係黃岩人、年五十一歲、來申祗有五六天、與民等有同鄉關係、因此借居民處、昨晨、挑擔出外營生、不知如何、與郭張氏口角後、由民等將阿寶扶回家內、當因阿寶素染疝氣病、其時適值大發、民等亦不以爲意、詎至今晨往看、已經氣絕、惟阿寶原籍家中尚有妻子、現在民等已拍電知照等語、孫君得供、即命將屍舁放平地、由毛檢驗員如法檢驗、當驗明該屍周身並無別故、惟下部腎臟大如西瓜、委係小腸氣病發至劇烈致斃、填明屍格、判令王品山等代爲棺殮、諭畢、即返廳稟復、聽候核辦、

毆斃童養孫媳案改期研訊

揚樹浦揚州路四百三十四號屋內江北居婦翟王氏、於本月五號在怡和紗廠工作時、恨其十一歲童養孫媳翟毛喜子遲不上工、毒打至死、經公共公廨中西官檢驗各情、已誌本報、昨晨、該管捕房傳同見證袁黃氏唓月珠翟膳子等婦、將兇婦翟王氏解廨請究、陸襄讞以本案人證衆多、時間短促、商之英赫副領事、諭翟王氏收押、證人退去、改期下禮拜一研訊、

監犯病斃

案犯丁西江、前奉法庭訊明判決、發送分監執行在案、日來該犯在監患病、着送新普育堂醫治無效、延至昨晨斃命、堂中以電話報告地方廳請驗、即委鍾檢察官到堂、驗明委係因病身死、查無家屬、判由堂棺殮、

林阿吉自縊遇救

前晚下午六時許、有紹興人林阿吉、在浦東彭家碼頭解帶自縊、被三區守望警查見救下、將林解署、經會署長訊據林供稱、年三十六歲、由原籍來滬謀生、因尋人不遇、川資用罄、出此下策等語、判解警廳發落、

汽車傷人兩則

南京路福建路口、昨日下午三時許、有某號汽車駛過、撞跌寧波人常阿標、頭部受傷、經老閘捕房一百十七號印捕前來、抄錄汽車號碼、另僱車送受傷人往仁濟醫院醫治、一面歸報捕頭請究、又有江北人婁阿浩、昨日下午四時許、行經新閘路、被某號汽車撞傷腿足、跌倒於地、由新閘捕房一千一百十六號華捕到來、將汽車號碼抄錄、另僱車送裴往仁濟醫院醫治、即據實回捕房報告請究、

南興樓之武劇

陣作同業湯振銀金文善等、素與周大隆張宗其王子亭等有仇、曾經迭次尋衅、昨晨、兩造各集無賴二三十人、在虹橋附近南興樓茶館評理、一言不合、雙方扭毆散堆、附近崗警急吹警笛、召集鄰崗、分投拘拿、當場將湯金周王張等五人一併拘獲、押送二區二分署、察得湯金兩人、頭顱流血、案涉刑事、備文派警將兩造押送地方檢察廳訊究、

爭用自來水擊破頭顱

住居蓬路之江北婦人應李氏與夫應阿福、許李氏與夫許兆甫、陣興鄰婦魏陳氏、因爭用自來水口角起衅、遽起行兇、將魏陳氏之頭顱擊破、血流如注、當經包探耿德標與三百八十二號華捕查見、遂將受傷人送院醫治、一面將應李氏等一干人、拘入捕房、稟明捕頭、諭飭押候轉送公廨究辦、

李福海强姦未遂

住居閘北新民路之泗陽人許德明、拖車爲活、前日報告彭浦鄉保衛隊稱、伊妻顧何氏、於本月八日下午出外、[illegible]、被中興路種園地之無賴人李福海、硬拉至其家中、希圖强姦等情、由該圖丁前往、將李及許何氏、一併拘獲、昨解四區押候訊明核辦、

女拐匪敗露

揚州婦人孫蔣氏、住閘北姚家宅橋金廣里、有女招弟、年二十三歲、已嫁某姓、因婚犯案、禁錮西牢、故招弟常居母家、繅絲餬口、近被英租界永興花園隔壁弄內之同鄉蠏媒王徐氏、及高姓廠面婦人、誘拐潛逃、昨日王徐氏聞閘北某姓家有二女、欲變賣、邀同劉福田偕來相看、適被孫蔣氏遇見、鳴警一併拘入四區、經顏署長研訊之下、王供孫女係高姓婦人所拐、不知賣往何處云云、奉判還押、候查核辦、

限緝搶日人銀物之匪徒

浦東游巡三隊長警、於二日晚、巡邏經過陶家宅附近、見行人秦海五形跡可疑、拘解三區警署、經會署長研訊、供出由張大金鈴等糾合、搶刦打鳥日人鳥槍一桿、及手表銀元等物、鳥槍寄與陶劉氏家、派警前往抄出贓物、連同陶劉氏判解司法科在案、茲悉該日人回滬後、心不甘服、呈訴日領事移文江蘇交涉員、令行淞滬警察廳飭緝該張大金鈴等務獲解究、當經徐廳長諭令偵緝隊長勒限嚴緝、務獲解辦、

選派探捕照料賽馬場

今日爲旅滬西商秋季賽馬之末一日、並舉行跳浜、觀賽之中西士女、必較前三日尤爲熱鬧、故昨由麥警務處通諭各捕房捕頭選派中西探捕、分往賽馬場內妥爲照料、以免匪人混入釀事、

投函嚇詐拘獲一人

張洮謝昶兩人、日前投函公共租界某糖菓公司、內多恐嚇激烈之語、意圖索詐、該公司報告該管捕房、現爲英捕房訪悉張等匿跡法租界大興客棧內、當即投報法捕房、飭派包探顧三寶前往拘拿、詎已聞風逃去、祗將張一人拘獲、帶入捕房、聽候核辦、

違犯煙禁案彙紀

▲老閘捕房捕頭閱立根、因聞公共租界九江路湖北路轉角新旅社旅館內、有人私賣鴉片烟、前晚、偕副捕頭愛立脫率同九十號西捕與華探陳梓卿嚴阿慶陸根生協往該旅社內、搜獲烟具四副、烟膏烟盒數十只、當將烟具等與管理之茶房宋仁富一併帶入捕房、昨解公共公廨、經李襄讞會同英包副領事訊明、以宋故違禁令、判罰洋二十元充公、烟膏烟具等銷燬、▲老閘捕房四十三號副捕頭、昨晨與華探姚錫卿協傳湖北路迎春坊新蘇旅館主何發吾到廨、稟稱、該旅館因備設烟具、容留寓客吸食鴉片烟違章、是以傳案請究、而何托故不到案、由馬老四投案代質、官判馬罰洋十元充公、抄獲之烟具焚燬、▲蘇州婦人劉尤氏、因在九江路(即二馬路)三十三號門牌粥店樓上開設燕子窠、前日被總巡捕房捕頭偵悉、派令華探目夏廣林包探范德孚邵仁初王松泉、協同西探前往查明、當將氏與烟客季光福蘇長生張子卿陳振清汪福生楊友亭李金裕等十四人、連同烟具一併帶入捕房、昨奉公共公堂傳案訊明、以氏破壞烟禁、判罰洋三十元、或押女所一月、餘人到案者罰洋三元、不到者保洋充公、烟具銷燬、

兩積竊各押三年

錢龍生李阿三串竊虹口方面十四戶居民財物、由匯司捕房包探陸連奎費克倫拘解公共公廨、押候查究在案、昨晨、該探吊出贓物、傳同失主陸松山黃信實薛長泰嚴漢記等、將錢李二人解由中西官訊悉均係過犯、判各押西牢三年、期滿一併逐出租界、贓交失主認領、

公廨車務公堂訊案記　▲訊結二十二起

星期四午後、公共公廨車務公堂開庭、各捕房共解車輛違章案二十四宗、除汽車夫王金生·蔣朝幹·分別在百老匯路兆豐路不聽巡捕指揮、將車久停於不應停車之處兩案、因人證未齊、改期下禮拜四再訊外、計由張襄讞會同美約副領事訊結二十二宗、併紀如次、(一)王裕祥在福建路開駛汽車、未有執照、科罰洋二十五元、(二)黃雙毛在馬霍路開駛無照汽車、並將潘天河所拉之四百四十四號黃包車撞損、科罰洋二十元、着再賠償黃修理費洋四元、(三)潘小寶在靜安寺路開駛汽車、不聽巡捕指揮、科罰洋二十元、(四)朱小毛、(五)薛阿洪、(六)李厚生、在馬霍路蘇州路等處開駛汽車、不聽巡捕指揮、各科罰洋十五元、(七)遂仁標、(八)沈福慶、(九)楊阿金、在靜安寺路同孚路等處、開駛汽車不愼、各科罰金十元、(十)周阿洪、(十一)繆銀寶、(十二)壬年根、(十三)向阿五、在江西路仁記路等處、開駛汽車、或不聽巡捕指揮、或將車久停於路上、各科罰洋五元、(十四)徐慶龍、(十五)王阿成、在南京路外灘開駛汽車、不點車燈、汽缸出烟、各罰洋三元、(十六)高阿福在滬西駕駛馬車不愼、訊得屢犯不悛、科罰洋十元、(十七)王連發在江西路駕駛馬車、不聽巡捕指揮、訊明犯此案情已非一次、科罰洋五元、(十八)潘榮記、(十九)李茂金、分別在四川路北京路駕駛馬車、不聽巡捕指揮、各科罰洋二元、(二十)李阿毛、(二十一)吳洪生、(二十二)朱正林、在山西路南京路靜安寺路開駛汽車、或不點車燈、或不聽巡捕指揮、李阿毛延高醫玲律師代辯、旋由中西官逐一質訊之下、以均無證據、三案皆判註銷、李等開釋、

公共公廨訊案錄

昨日、公共公廨上午所排之民事訟案、一概改期、午後、民四庭由俞襄讞會同美約副領事訊理兩宗、(一)鄭華華訴金小雲佔地案、判決後、有朱鶴卿者、延朱斯甫到堂、請求更變前判、以前判斷之地、涉及朱之產業、「結果」朱鶴卿之請求、改期十四天再核、(二)兆昌絲號控孫衡甫陸寅卿汪味青不理絲繭押欵案、「結果」改期審理、

總商會月報之發展談

上海總商會爲振興實業、調查商務、灌輸智識、聯絡感情起見、公推湯節之盛丕華錢新之方椒伯沈九成諸君爲出版委員、發行月報一種、定名爲上海總商會月報、第一期於七月出版、刻已出至四期、內容豐富、定購者非常踴躍、總編輯本由張子武君擔任、前月因事北上、改聘陳莇玄君繼之、近復延聘曹伯權君爲營業主任、總攬發行職務、二君皆係留美學生、關於編輯發行事宜、研究有素、故能收效如是之速、下期(第五期)聞將增加委員四人、懸賞徵文、並請本埠著名實業家、發表宏論、內容必更有可觀云、

浦東旬報發刊之趣旨

浦東旅滬教育界分子、因鑒於浦東少正當之言論機關、故組織浦東旬報一種、其第一號、已於本月一日出版、第二號昨日亦已出版、索閱者頗多、幾致應接不暇、茲聞該社爲灌輸民智起見、雖定有售價、然仍一律贈閱、欲閱該報者、可投函城內豆米業學校該報通訊處、向之函索也、

誌謝

香亞公司新製造之如意霜、能治頭目暈眩腹痛骨痛刀傷火傷蟲咬凍瘡等病、昨承該公司惠贈兩打、誌此道謝、

※公布欄※

上海地方審判廳

▲判決主文　(民一庭)一件判決陳江淸等與陳鴻章等因田地涉訟控訴一案主文本件控訴駁回本審訟費歸控訴人負擔▲一件決定邵文高與施沈氏債務涉訟不服崇明縣知事公署批示抗告一案主文原批示撤銷本案應由崇明縣知事公署查明判決後施沈氏是否狀請銷案依法辦理▲一件判決朱邦奎訴趙四和車糾葛一案主文原告人之請求駁回訟費歸原告人負擔▲一件決定徐闕林與徐大全田畝糾葛控訴一案主文原判已經撤銷控訴人應候原縣依法審判▲一件決定沈杏全與侯沈氏因竊盜私訴控訴聲請追叙事實一案主文本件聲請駁回聲請費用歸聲請人負擔▲一件判決朱雲江與劉大綱子等因租屋糾葛一案主文劉大綱子小王老丁所租朱雲江房屋各一間於判決確定日應即遷讓並由朱雲江貼付劉大綱子小王老丁遷讓費各洋十二元原告人其餘之請求駁回訟費被告人等共同負擔四分之三原告人負擔四分之一▲一件決定黃乾林與吳和尙放火私訴一案主文本件控訴駁回▲一件判決曹安甫與莊雲堂墊欵糾葛一案主文莊雲堂應償還曹安甫洋一百五十二元訟費歸莊雲堂負擔

▲批示　一件王金寶狀請執行由狀悉查本案業經馬趙氏提起上告爰所請應從緩議此批▲一件劉衡甫狀領欵洋由准領此批▲一件沈則雲狀請銷案由狀悉准予銷案應呈賬簿一本并准予照具領此批▲一件錢宗濤狀請銷案由狀悉此批▲一件徐錦堂狀請執行由狀悉准予傳案訊追此批▲一件林昌奘狀請暫緩執行由狀悉已票傳矣着即遵期來案訊辦此批▲一件馮子勤狀請銷案由狀悉此批▲一件潘李氏狀領擔保金由准領此批▲一件劉于汝狀領欵由准領此批▲一件陳有富狀請銷案由狀悉准將徐正銀開釋此批▲一件黃宗堅狀請銷案由狀悉准予銷案此批▲一件林昌奘狀領賬簿由准領此批▲一件陳蔭生狀領賬簿由准領此批▲一件宗堅狀請撤銷假執行由狀悉准予撤銷執行此批▲一件施燦湘狀保任阿大由據吏查報該民所開設之悅來館係一麵店該店內生財不多碍難准予具保此批▲一件柏升堂狀領房屋及動產由准領此批▲一件陳生林狀請委查封由狀悉准即派吏查封此批▲一件陳生林狀交查封費由准交此批▲一件李包氏狀請保外由狀悉候飭吏查明核奪此批▲一件秦根之狀請執行由狀悉查本案業據鮑張氏提起控訴所請應從緩議此批　以上十一月十一日

上海恒孚銀樓　蘇州分申

本樓創設姑蘇歷今百有餘年庚申諸亂遷於上海乙丑移回蘇城元妙觀東民國丁巳年爲因便利主顧設支號於上海英租界南京路發兌

上字足赤古法加烚

條錠葉金各種金銀首飾器皿貨眞價實遐邇馳名如蒙紳商學界閨閣名媛賜顧請認明牌記庶不致悞

昨日上足首飾金售出四十八元半　本牌首飾金收進四十六元半　紋銀售出一元六角

總號在蘇州元妙觀東

蘇州支號在閶門中市大街　無錫支號在北門內打狗橋南　常熟支號在縣南街州橋南(〇)　上海南支號在小東門內　上海北支號在南京路　電話中央五一五五

上海望平街北口

永豐餘金舖

本號發兌加烚眞字足赤條錠首飾成色之高提鍊之淨業已有口皆碑各種首飾花樣繁多工料又極頂眞售價便宜收價克己進出僅差一換每日行情登報奉聞伏希　公鑒

昨日眞足赤飾金(售出)四十七元　(收進)四十六元

本號電話中央五六六八

上海同義堂銀樓

十九家大同行

門售行情　烚赤天字每兩價洋四十八元　十足紋銀每兩價洋一元六角五分

楊慶和福記　老慶雲姓記　寶成振記　裘天寶德記　方九霞成記　老鳳祥裕記　慶雲仁記　楊慶和久記　楊慶和發記　鳳祥和記　裘天寶禮記　新鳳祥德記　方九霞潤記　方九霞新記　慶福星恒記　景福元記　費文元裕記　寶成裕記　寶成德記

上海京都天寶齋　眞正西藏馬寶　專治文武痴癲　痰迷心竅

仙鼎馬寶治癲如神

試驗萬眞　靈驗如神

馬寶能有的眞經云治痴癲第一對症本齋濟世存心不惜千金採得眞正以救世人其性能入心肝脾肺腎專治百藥罔效之症惟各種文武新舊癲狂發痴作呆以及猪癲羊癲錯心失驚服之最有奇效雖諸醫束手危險萬分只須錢餘癲症無不立愈大凡染痴癲一症皆因痰迷心竅或憂鬱驚恐痰滯胸腹糊塗不醒或事結於心或功名未成或見色而痴或爲財而癲致染失魂落魄之症則自語自述大呼小叫弄文作武嬉笑怒罵染此之症受累無窮世人如患此症者即請試服輕者五六分告痊重者一二錢斷根最奇者愈後永不復發誠天下第一除癲救命寶筏也每分二元或購一錢照碼九折另製癲狂鎮心丸雙料每粒一元單料五角

舖設上海二馬路中市直街京都天寶齋　遠埠函購郵局妥便力自備

上海廣門銀樓新同行告售行情

上字烚赤飾金　兌出四十六元　收進四十四元半

慶永和　周萬成　老慶華　義和仁記　德和仁記　福和仁記　裕和恒記　源康德記　寶興文記　榮利生　於震和　於震泰　周[illegible]寶　聚興正記　新慶華　公啓

上海泰亨源記錩銀樓

古法加烚元字足飾金　售出每兩洋四十七元　收進每兩洋四十五元半　天字紋銀每兩一元六角

本樓首創金銀號並設化煉廠歷有五十餘年自添設鑲樓以來聘請巧師精製特品金銀首飾華洋器皿各種鑲嵌珠寶戒指玲瓏精巧各色俱全金足價廉中外埠支店通兌又備五色禮券餽送最宜倘蒙惠顧請認明本號商標無任歡迎以副雅意　開設北京路鐵大橋南　電話中二八五八　電局掛號〇〇七七

上海鹹瓜街

益康恒記參號

冬令放盤

本號創設有年專售人參官燕銀耳等品貨眞價實馳名遐邇茲屆冬令循例放盤普及同好以副惠顧雅意外埠函購原班回件郵票九五貨價不合包退還洋如蒙委格外克己無任歡迎

電話中4630

江西路五福里

文成隆記號啓事

本號南京路民裕里貨棧現因租約期滿所有本號前發出之棧單中有同業寄棧貨已存至三年以上者現限於陽歷十一月二十日前一律將貨出淸至其餘寄存各貨亦請於上開期內出去否則代存別棧若有損失概不負責特此登報聲明　Z1807

益世耳聾還聰丸

凡患世人耳聾之症甚多市上所售該藥不少然往往不得方法萬難收效然患耳聾者因腎水下虧相火上炎鬱火傷肝以致耳聾日昏聽視不靈險氣虧血脈不能流通呼吸不能壅塞故有耳鳴耳聾耳症言語不聞等症本主人得傳秘良方加工精製久煉成丹治男女老幼兩耳重聽聾二三十年老症連服二料包可斷根立能一轉聾爲聰補陰生津液除浮火退虛熱妙在服後神清氣爽身體至強壯永無復發之患屢經試驗萬無一失中外聞名專治耳聾竟有再造之功早蒙仕學商界信服至效驗允推天下第一耳聾還聰之妙藥也一二年之新症二盒全愈重者二料包可全愈每盒一元每料六盒五元不靈還洋另製耳聾耳內潰爛膿水之立愈每瓶五角外埠函購郵寄妥速

上海三馬路大舞臺對面　香港鍊雲藥房　1386

商務

金融

國外匯兌　十一月十一日

銀行電匯至倫敦(以滬規銀一兩計算)	三先令九辨士
銀行即期	三先令九辨士二
銀行四月期	三先令九辨士二五
銀行買進四個月期匯票	四先令
又六月定期匯票	四先令零五
大條銀近期	四先令一辨士二五
大條銀遠期	三十九辨士二五 / 三十八辨士六二五
銀行電匯至法國(以滬規銀百兩計算)	一千零二十佛郎
銀行買進四個月期匯票	一千一百二十佛郎
銀行電匯至紐約(以滬規銀百兩計算)	美金七十四元
銀行買進四個月期匯票	美金八十一元
銀行電匯至香港(以香港兌合滬規銀)	七十一兩五
銀行電匯至印度(以上海規銀計算)	二百七十四羅比
銀行電匯至爪哇(以滬規銀百兩計算)	二百十九盾
銀行電匯至新加坡(以星洋百兩計算)	滬規銀六十一兩
銀行電匯至德國(以滬規元百兩計算)	一萬六千馬克
銀行電匯至俄國(以滬規元百兩計算)	念四萬羅卜

外幣現市

昨日下午四點鐘前市價列下

[illegible]

各省匯兌

北京十一月十一日中國銀行報告　京公砝百兩合申規元[illegible]

[illegible]

金市

▲大條近遠均長二五　▲先令暗盤見軟　▲大連帮多買三期金

[illegible]

銀洋市

▲洋厘忽漲二厘六二五　▲銀拆略高一分

[illegible]

蘇杭金錢市　十一月十一日

蘇州　杭州

[illegible]

交易所市況

上海證券物品交易所　▲前市定期行情　▲後市定期行情

[illegible]

華商證券交易所　▲第一市現貨開盤

[illegible]

滬海證券交易所　▲前市現期行情

[illegible]

中國證券交易所　▲前市定期開盤

[illegible]

上海夜市物券交易所

[illegible]

中美交易所　▲前市行情　▲後市行情

[illegible]

中外證券物品交易所　▲前市證券狀況

[illegible]

華商貨幣中外交易所　▲前市現貨(證券類)

[illegible]

東方物券交易所　▲前市行情

[illegible]

上海金洋物券交易所　▲前市現貨交易

[illegible]

合衆晚市交易所　▲前市現期行情

[illegible]

丹桂第一台十月十四日戲先行露布

月月紅 元元旦 王永利 張韻亭 馮子和 日戲初次演唱◁前部▷各界切勿錯過

忠孝圖 鐵籠山 查頭關

便宜貨王華買父

丹桂第一台

▲今晚學界函煩聯演新排包羅萬象的好戲

上卷雙金錢

這上卷雙金錢 以勸人交友留心爲宗旨 下走已經在本報略略說過幾句的了 但是交友留心 是對於男界下當頭棒喝的 對於女界 却巴望女界看了 恍然悟什麼叫作大義 什麼叫作小節 爲人在世 應當拘大義呢 應當拘小節呢 像戲中的徐夢鳳龍素娥 便是個好榜樣 可憐他們二人生不過辰 一個母也天只 不諒人只 卒致喬裝私遁 拼着命替夫報仇 一個良人天涯 幼子在抱 忽然婆婆藥養 忍着痛寶子葬姑 都是維持女界名敎的大偉人 現在什麼時代 不是名敎蕩然 道德無存的時代麼 難得有這齣戲應時出來 掃淸妖氛 挽回狂闌 試想有益於世道人心爲何如 深望女界也都來看看 武場前後都有 前段寶藝 一人一路 眞刀眞鎗 男兒身手好 倘武精神振 後段刼法場 全班特別打武 且打且攝 結滾異乎辭常 今晚學界函煩 謹請各界共來與此盛會

▲明日紳商再三特煩日戲初次出演無雙滑稽好戲

前部便宜貨王華買父

本台的便宜貨王華買父 有文有武 亦莊亦諧 在新劇歷史上獨樹一幟 另放異彩 自從新春排出 直到今日 各界愛觀這齣戲的熱忱 有增無減 足見眞有引人入勝魔力 百觀不厭的價值 日戲從未演過 致有一部份看客倘未普及 煩函紛至杳來 本台情不却 特劍叟所 明日日戲一演前本 凡夜間多所不便的 可明日可以暢在 欲襯了 先請飈我將內容優點一一道來 （一）麒麟童王靈珠郭春華張韻孝等 前後各飾兩個角 所以吃重異常 （二）麒麟 重說蘇白 字香句艷 雅俗色賞 要妻買父 寶子等場 信口詠諸 都成妙諦 未場共別打武 講到武工耍然獨道 講到滑稽 空前有趣 （三）王靈珠以唱工表情見長 將劇中人的心事身分 曲曲傳出 與有煩上添毫之妙 劇中人乘富貴如逸安 曲賤若素 看了合人肅然起敬 （四）郭恭華張韻享等 貧把使是箴把短打 便是短打 頭頭是道 各極其妙 （五）高三魁范敏兒飾二子 唱幾聲 韻味雋永 念幾句 有趣煞人 對重子生敢說 再好沒有 此外優點倘多 不勝殲逃 請各界看過明白

大關特聘梅派唯一青衣花旦

趙醉梅

十三禮拜六夜准演新排新戲 公出世歷史

趙君醉梅本世家子弟 由票友入室 所演各戲 一如梅蘭芳派無異 且趙君天生俊俏 聲音淸脆 身段伶俐 前在京漢一帶 久享盛名 有口皆碑 今敝台不惜重資 聘請來串 獻技以供各界 思觀梅派之戲 眞正酷肖無二 屆期務請紳商學界 閨閣名媛 早臨一觀 方知言之不謬也 大舞臺謹啟

新排新戲擇吉起演

二本諸葛亮做親

本台前演是劇頭本 情節佳趣 聯音同唱 詞章風雅 機關奇異 已蒙各界讚賞 故續排二本 以供諸君之惠意 其中情節更勝頭本 並頗全體藝員加入 斯劇各盡所長 佈景機關尤覺奇觀 現已排練純熟 擇吉起演 內容特點 容再露佈

新世界

（價目）（門票二角）（月票 男賓六元 女賓三元）（茶券大洋二元）（地道南北二部兩面交通）

今天請看大跳浜

門票照舊

◎自由廳游藝之特點

超等申曲 邵文濱 孫是娥 日演三本 夜演四本 拔蘭花

南方曲戲 沈易書 邱聘卿 二本 一本 殺誤 碰教 探浣

拉絃 三弦 大小黑姑娘 日日 陰紗 碑子 山記

韵鼓 大京 邱寶奎 夜夜 長江奪斗 黃忠歸漢

技術幻藝 昭君出塞 榮歸祭祖 音樂 吹戲

自由山廳 菊花山 花園錦繡羣芳鬥艷

京班劇場 文武好戲 日戲 雙獅圖 大回朝 鋼美案 惡虎村 汴梁圖 烏龍院 三分鼎足 蝴蝶盃 夜戲 摘纓會 行路 哭靈 盜仙草 取帥印 和尚 箱案子 搜孤救孤 滿子塔

▲南部游藝之特點

四明文戲 小阿友 沈春林 （日演）還繡 （夜演）披花掛風

彈詞名家 吳玉蓀 日演描金鳳 夜演玉蜻蜓

最新愛情影戲 勸世 斷而復續之夫妻

女子新劇 愛華社 （日演）雙花塚 （夜演）凌連生殺娘

北部公園 十齡童書 大小行草 悉臻佳妙 有臨池之擷者 請來面試

普益習藝所菊花會

本所常年於離菊盛放時開會展覽幷舉行藝徒家屬之懇親會各科成續廉價出售會場游藝如各種灘賞改良新劇幻術影戲等莫不應有盡有茲於陰歷九月念九起十每十四止月日午後一時起北來車輛特准免查車照飲食視聽無不適意樂善君子易興乎來以
1634

中華糖製食品有限公司

一週大紀念

（減價二十天奉送九折券）

●由本月初十起至月底止●

○特色中西大菜 ○著名糖菓餅乾 ○添聘廣府名廚 ○新增上等麵食

北四川路白渡橋堍十五號 電話北二〇九一

Z118

傳華醫院

楊傳華君 寧波路此 三馬路分底 慈善性質 中西醫法 日夜送診 善治各科 花柳白濁 男女雜症 注射百病 二十餘年 自製藥品 挽留生命 電話中央 四五八一

上海簿記專修夜校

第二次招收學員

本校南校第一班行將畢業 添設北校 專辦銀行簿記科 易所簿記兩變 定於陽歷十一月二十日開學 茲特改訂新章 招收學員 並酌減學費 以宏造就 本校注重實用 凡文理通順者 均可來學 章程向報名處索取可也 報名處 外國…… 生泰號 路口 茄山

校址 北校 麥家圈慶雲里六一號 南校 小南門外初級小學校

2132

人中寶 為補藥中之大王

以合服補較他時光爲合宜 本藥房發行人中寶一藥 爲冬令最合宜之補品 如患體虛少血而黃肌瘦 四肢之力 精神虛損 胃呆脾薄 婦女生青稀少 經亂赤白帶下諸症 服此藥功效卓著 且藥性純良 極有長力 非如賦滯呆胃或性偏寒熱之膏滋藥可比 男女老幼諸同胞 欲補身體之虧弱 而留造成來春強壯之幸福者 請速服此藥則可

價目 大瓶洋二元 小瓶洋一元二角

六零六

外搽藥膏

專治大小瘡毒 皮腐濕潰 凍瘡破爛諸症 搽敗此膏 無不生肌 拔毒立見神效 每盒洋一元 樣盒洋二角

內服聖藥

功能清血解毒 活花柳一切瘡毒 去風利濕之良藥 每瓶洋一元七角五分

上海四馬路 太和大藥房發行 1452

先施雪花膏

優美國貨

色澤潔白 香味芬芳

各埠商店均有經售

製造廠 廣州長堤

總發行 上海先施公司

雅霜

雅霜裝璜超然○ 雅霜香味超然○ 雅霜體質超然○ 雅霜功用超然○ 雅霜日常敷面有易俗爲秀巧奪天工之妙

大瓶五角 小瓶三角半

批發另議

總發行所 上海五馬路棋盤街 大陸西藥公司

雙妹老牌化粧品爲中華上等國貨

美人裝束尚西歐 體態苗條倍風流 試向花露水 生髮油 異香撲鼻可長留 雪花膏與艷顏水 瘢雀微瑕自不愁 牙粉牙膏兼牙水 留芳齒頰占頭籌 國貨精英認雙妹 勸諸君何必留心向國外搜 莫把金錢異域流

廣生行啟 各埠商店均有

總發行 ●上海 南京路 棋盤街 交通路 ●蘇州 西中市 ●杭州 太平坊 ●南京 下關 ●漢口 後城馬路 廣生行啟

香亞潤顏蜜

「香亞潤顏蜜」質淸味香爽 而不膩搽後 自然能保膚 潤顏免却爆拆皮皺之苦 「別的潤顏蜜」質厚不香膩滯 如油搽後令人厭煩

南京路四三四 四三五號 香亞公司

新到各種德國貨

醫科類

自歐戰與德貨之來源頓絕 用者頗感不便 乃自和議告成 交通恢復 運輸既無阻濇 而到貨將益增矣 本藥房新由德國運到各種醫藥用品 茲特分列如右 以供賜顧諸君之采擇焉

晴 各種手術器械 寒熱表 假眼

西藥類

射藥 批比可牙漿 六一四 藥品及工業上用品 梅毒注 各種

照相類

鏡頭器械及各 以上舉其大者 其他如乾電箱 濕電箱 牛奶表 天平及各種化學上醫學上器械 不勝縷述

銑水瓶出

此藥功效偉大 發明未久 本藥房運之來華 洵可爲醫藥界放一異彩也

上海三馬路 中法藥房啟 1406

望賚保險公司廣告

本公司一名嘛嘛保險公司 資本一千五百萬元 承保各埠水火險 保費極廉 賠款迅速 倘蒙光顧 無任歡迎 中國總公司設在上海新康路三號 電話中央七十號

總辦柯門啟

C1139

閑話

美情識小錄　李蕊

我國青年士子。往倫理學講堂受課。飫聞理學家言時露倦容。此非我中國人道德根柢淺薄之故。實因我國一切學問教授無方之足令人却步。予意欲求人民有美德。似宜兼從美感上着想。天下事順其道而行之。每足收事半功倍之效。予遇友人遠涉重洋。漫遊歐美。便道見訪時。嘗叩其抵歐美第一感想何屬。彼輩所答。大抵不約而同。謂歐美人生活處處皆樂。我國人生活處處皆苦。歐美人何以樂。恐非未履歐美之邦人所能逆料也。歐美注重公共生活。處以人民之尚公德。一城市中。小自園囿。大至林壑。莫不雅靜幽邃。各饒天趣。令人置身其內。惡念盡消。塵慮都捐。誠無形之禮拜堂也。此外若門前闢隧道。道左植嘉卉。尤與公共衛生有密切之關係。闔市人民。講求公共衛生而外。復有關體集合之球會馬會茶會演說會遠足會暨武術樂歌等會。用以聯絡情感。怡養心神。鍛鍊體魄。遂覺人生斯世。無往不足自樂。此諸大端。我邦人諒早有所聞。特其事非仗衆力。恐不能咄嗟立致。今予所欲介紹於諸君之前者。乃個人自行遣懷之方法也。

筆記

沉珠記(上)　余空我

人間亦有痴如我。豈獨傷心是小青。嗟乎人生何不幸而爲女子。更何不幸而爲妾媵。制於丈夫。制於大婦。死生惟命。牛馬終身。此家庭地獄中。寧復有天理耶。今人奮唱解放。靡唱廢妾。然而唱者自唱。蹈之者方興而未艾。彼地獄中又不知添幾多新鬼矣。又不幸而此不幸之事。即發見於高唱解放高唱廢妾者之家庭。可勝嘆哉。吾書沉珠記。吾爲珠兒悲。吾更爲天下之有類於珠兒者悲也。珠兒周其姓。而諱其名。以其慘死。且爲人妾。吾乃私與珠兒謚之。實則彼石氏可兒。身許知己。其際遇決非珠兒所敢望也。珠兒固與吾有一面緣。今則其人已香消玉隕矣。珠兒之死。吾固知之。悉然而誰花無力。任嬌春死。香魂不歸。空聆秋唱。亦無可如何事也。珠兒幼喪母。繼母悍且妬。以婢使珠兒。時加撻楚。父固季常流亞。心憐之而未敢發也。會大疫。父染疫死。繼母乃挈珠兒他徙。所謂他徙。蓋實即來吾村耳。珠兒母女之新宅。乃在吾家左鄰。吾爾時年幼。讀於私塾。每出必過此。一日睹珠兒。審甚詰所從來。珠兒殊大方。謂予家距此且百里也。吾同伴中有年較長者。睹珠兒美。妬之。指吾作鶯鶯笑。謂個妮子殊不惡。以配汝者不辱汝矣。吾爾時憨甚。聞言則大笑。然珠兒早面赤遁矣。自後每過必相遇。久則漸稔。珠兒柔婉可親。然吾同伴中。除吾外。罕得接其謦欬。時私語吾若躍躍如家予殊不願與語也。珠兒面間多淚痕。吾初不省其故。久而異之。叩所以。珠兒背掩面泣。然不實告也。珠兒與吾談時殊活潑。然一見其母。則呆如木偶。乃判若二人。吾漸悟其見虐如母繼而知所謂母者繼也。吾乃大憐之。珠兒役甚苦。井臼之外。繼母督之不稍假。吾見其不勝。背思代之。而吾腕力乃更不珠兒若矣。如何也。珠兒甚感。吾由是吾二人之形跡遂漸密。逾年。吾乃就學於小學校。校距吾村遠。須寒暑假始得歸。歸之日。急叩珠兒。珠兒見吾喜甚。繼之以泣。吾詢之家人。知珠兒近來受母虐更甚。吾乃大痛。繼念此命中所注。但願珠兒速長。長則嫁一多情夫壻。日後幸福正無涯也。

藝談

照相話　朱天石

照相所以貴真。是以清晰爲貴。模糊失真。更不可。故快鏡以攝風景爲佳。一瞥間之人影。恐都失之模糊也。

攝影時以全神貫注之一刹那間。實含催眠之作用。然照相之佳否。便於此一刹那間而定。

記昔人題照有此人姓趙。沅芷其號。恐後無憑。立此存照之句。以詼諧出之。而雋妙無窮。誠妙手偶得也。

予十三歲時。曾自題照相一截句云。自喜昂藏七尺軀。廬山真相未模糊。却憐名沒身亡後。還有誰來認故吾。適爲家君所見大加呵斥。謂年少不應有此想。乃喀然並照付之一火。

伶人照片本裝姑勿論。戲裝大概以神情逼肖。合於戲情爲上乘。若施色彩。實無足取。嘗見矮腳虎(小達子)數幀至今思之。猶欲作嘔。

自有照相而天下之迷離撲朔者多矣。弁而釵者。釵而弁者。往往見之於照片中。苟非熟識。遂難辨認。因此錯中之錯。事所恒有。然亦佳話也。

化裝照相之佳。殆無逾於錢化佛者。其扮窮漢老翁等照。尤酷肖。使竄其數照於一處而細辨之。苟非知者。決勿遽認其爲一人也。聞錢君有社會百面觀之刊。未見爲憾。

小說

劇賊胠篋記(四八)　一圭

那看門人被逼得無可奈何。祇得說道。今天午後曾有一個紳士模樣的人到這裏來。叫一個寫字人去。請他們的經理他們不知說了些甚麼。後來那個紳士似乎沒有去。但也不再見他的面了。這看門人說時。兩只眼睛灼灼的望着我們辣弗里司道。你說的話可當眞麼。看門人道。怎麼不當眞。千眞萬確。你用不着多疑心的。但半點鐘以前。那經理曾給我一封信。叫我送到蘇格蘭場去。如今那經理和場中的偵探都在樓上。辣弗里司道。那麼我們也到樓上去親自問他們我想這當中定有奇妙的情節呢。當下辣弗里司就喊我上樓去。我道。你不是會說這件事和我無關麼。如何又喊我一同上去呢。辣弗里司道。你隨着我走便了。多說話做甚麼。我又問道。你喊我上樓去做些甚麼呢。辣弗里司道。如今連我也不曉得。且到了樓上再作道理。辣弗里司不容我再說。就挽着我的膀臂。一同上樓。等到了樓上。他就敲一敲關着的房門。不多一會。一個警察把門開了。辣弗里司就拉着我走進房去。一眼就看見抹根基正站在房裏。他見了我們就問道。你們二位來做甚麼的。辣弗里司道。我特地來尋一個紳士模樣的人。抹根基道。你所說的那人。我已猜着了。正是我要搜尋的人。但是他已不在這裏。不知逃到那裏去了。你且慢來問我。我還要問你可曉得那人的去向麼。

雜錄

驪湘閣雜掇　陳家慶

莢姊有望江南小詞數首。頗清麗可誦。特余已不能憶及之矣。秋來無事。臙抱西風。輒掘管吟哦。斷續衡恨。積稿盈篋。閱者。得毋笑儂無學無病呻吟者乎。望江南云。秋訊早。涼露襲珠簾。楊柳樓臺添瘦影。海棠庭院蕩秋千。時近小陽天。佳節近。獨自卷簾鈎。默坐焚香邀月姊。漫天星斗正橫秋。清絕小紅樓。秋思遠。扶夢眺天涯。淚雨飄愁凝綠蟻。酒潮流步泛紅。

餘瀋

夏鼎湯彝。古氣斑駁。然僅可以備研究。供陳列。若以之承物。則不惟可惜。抑且不稱。反見擯棄於死釜矣。人亦猶是。一代新人。擲舊人。非舊者必遜於新。時移勢易。所謂昔之。間世而生之王良造父。不及今之一般普通摩托車夫。蓋彼所乘者。異非王良造父所習。非所習。固非所能。非所能。亦非所宜。雖然若以摩托車夫去駕八駿爲穆王御。何止蹶蹶。固知彼望塵莫及。程度相距正遠故二者在用之得當。顚倒易位。不待水火者。足僨事。而已。(劉與存)

●金君珏徵求自由談小說特刊第五號至十一號第二十五號第二十六號第二十八號啓事

海內諸報癖。如有上列十張割愛惠寄者。願以價值一元五角之書籍奉贈。後至璧還。不全分別酬贈。件寄淮安文虎叢刊編輯社轉金君珏。

▲本館經售民權出版部各種書籍。逐日輪刊特目於此

秋心譯 葡萄劫 是書經秋心先生遂譯。……可歌可泣。英雄兒女。……全部上下兩卷。定價一元一角。

蘭娘哀史 變熱作。……豔動人也。……定價二角。

因宜打字專科學社招生 另設特別班 限一月畢業 本學社首先創設日夜打字專科已十餘年。選備洋行各種新式最通用打字機器五十餘座。一經來學即能介紹生意。欲閱詳章來取。虹口西武昌路……

婦女怕者 旅次生產 生育太繁 多產難產 病後生產 白帶症者 請速購用外按停孕金丹。……每盒五元。……陳南屏蔡雨階同啟

招商局廣利大輪船賬房啟事 ……由申甫往港粵風雨不改特此奉告

增加碼頭費及起貨費等廣告 ……大來洋行 藍煙囪碼頭 日本郵船會社 大阪商船株式會社 ……

聲明影射 啓者小行開設滬上經已數十餘年……

女友 飲和室公司 ……

江蘇銀行廣告 ……一放款 一堆棧 一存款 一滙兌 ……

最名貴的國貨 金馬牌香烟

每罐內均有獎券積存百張可換金手表一隻五十張換金手表帶一條

中國南洋兄弟烟草公司謹啟

上等社會◉ 人人歡迎◉

小說週刊中之 禮拜六

阿弟……周瘦鵑
吳門新騙術……吳羼影
雙璧小傳……青未女士
夢餘軒漫墨……菊郎
死後的覺悟……鄭醉玉
嚎談偶憶……姚賡夔
一件華絲葛夾衫……愈天憤
黛紅墨瀋……嚴芙孫
苦丫頭……雲間逸鴻
談言微中……張夢蝶
名閨排難記……集庭
小說小說……張舍我
自由果……徐文烈
發財夢……汪若其
夢遊記……吳牛
禮拜六贊……柴志清
盤庵捧腹談……賊菌
我爲誰……鈍根
爲與箱……程瞻廬

每册售大洋一角

近來本週刊銷數之廣與上海著名各大日報相等。故本週刊廣告之效亦較日報爲更勝。良以日報多隨閱隨棄。其效力不過在當日而本週刊則時常翻閱。永久保存。其效固不僅在一時。爲此爲出品貿易各界告如蒙格外從廉。請函示或電話告知本館禮拜六廣告部自當派友前來接洽也。特此附啓

中華圖書館 上海棋盤街五百十六號 外埠各大書局均有寄售

美容丸 定價二元

拔毛藥 五分鐘即能奏效可當面試驗 定價一元 小瓶 大瓶二元

生毛藥 定價同上

白髮藥 奏效迅速 ……

繼續減價照對折 ……亞西洲藥局發行

德國新偵探三△黨

總經售處 上海四馬路中 大東書局 北京自強書局 各省書局均有出售

老牌千倍牛肉精 乃德醫梯氏所製。……環球第一 開胃健脾 清補身體 及 鷄聽可遠 ……欲大開食 ……每購兩打者最不但多存鮮補之精肉 ……上海飲和室公司

消毒藥水牙粉◎酬洋一千元

本社新出消毒藥水牙粉、係用上等牙粉原料、配以純淨石炭酸及台摩爾兩種消毒藥劑、經工部局衛生醫官、及遠東化驗室德國化驗師賈伯來君、化驗證明確係依方製造、並不含有毒質、乃近日某牙粉廣登報發明、謂「若以臭藥水加入製爲消毒牙粉、即爲加波力牙粉、又謂、臭藥水即石炭酸、且消毒之力、在於炭酸、與炭酸鉀之炭酸、功用相同、等語」抑何所見之淺、殊不知石炭酸西名 Carbolic Acid 或 Phenol 吾國譯爲加波力酸、因其係從石炭中提取、與化學上之所謂炭酸、迴不相同、故日名爲石炭酸、其消毒殺虫之力、並非在於炭酸、況炭酸並無消毒之性、而石炭酸中更無含有炭酸之說、此種毫無化學知識自欺欺人之論、本無辯價值、乃有多人馳書質問、洵易淆惑聽聞、爰特請告愛用消毒藥水牙粉諸公、消毒藥水牙粉、係用台摩爾 Thymol 及純淨石炭酸所製、消毒之力甚偉、並無加入臭藥水之事、且氣味清涼、用後凉快無比、兼治口臭、發行伊始、即蒙各界認許、日夜加工製造、如果有人能證明消毒藥水牙粉、確實有害衛生、能使本社改良者、當酬洋一千元、盱䁔以待、決不食言

上海中國化學工業社總理方液仙謹啟 戊4626

東南物券交易所股份有限公司通告 第一號

本所原定江西路六十二號爲籌備處、因不敷辦公、業經遷移於南京路P五百七十四號科發藥房樓面爲辦公場所、特此通告

電話中央五四二五 乙7812

上海金洋物券交易所股份有限公司通告

本所於本月九號開始營業先營金洋驃金證券三部曾經登報聲明現在建築新屋限日竣工一俟落成再行正式開幕特此通告 乙7781

上海日夜物券交易所籌備處公告

本所籌備處暫設白克路二百十六號 乙7717

徵求畫題

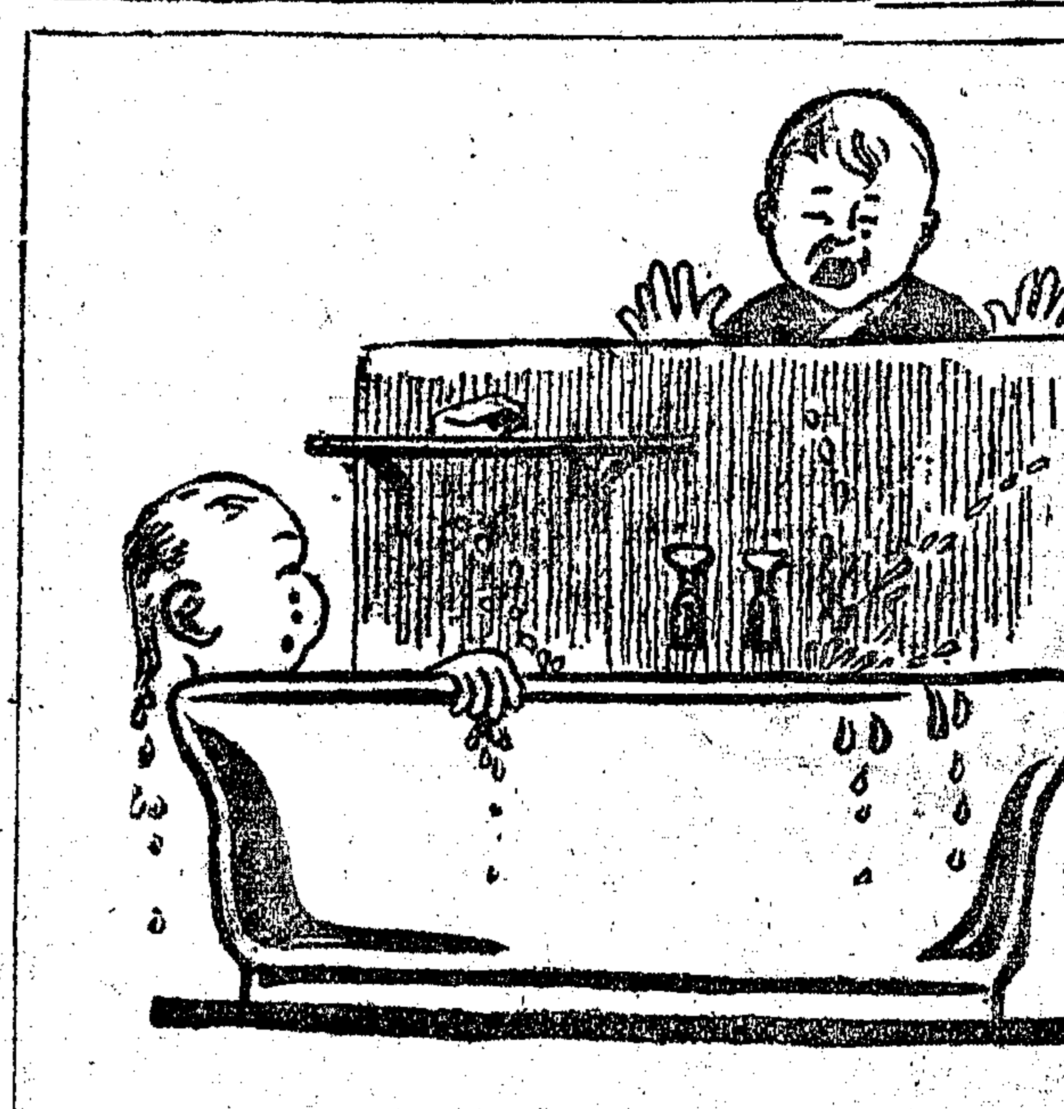

上圖一幅徵求畫題格式不定或用白話或用文理惟須簡括明淨意思深切並有棕欖二字爲合格諸君投稿請先購棕欖香皂一塊（各處皆有出售）將香皂上之黑帶與稿題一同寄至上海廣東路三號茂生洋行進口部（無帶不納）錄取之稿登入申報並可獲以下獎金（陽曆十一月十五號截止）

頭獎十元　二獎五元

請用上品棕欖香皂能養皮膚

中國總經理上海茂生洋行

上海中華銀行廣告

本銀行在北京路U字三十八號專營商業銀行各種業務、往來存款、抵押放款、兼辦各種儲蓄、活期定期存款、爲便利儲蓄起見、凡銀元百兩銀洋百元以上之儲蓄、均得領用支票、各界賜顧、無任歡迎

經理 江少峯　副經理 姚德馨 同啓 7789

蘇州江蘇典業銀行廣告

本行開設蘇城閶門內西中市、專理銀行一切業務、其種類列後、定期存款、活期存款、往來存款、抵押放款、收解款項、國內匯兌、凡蒙惠顧、無任歡迎、存放各款利息及匯費、無不格外優待、以副盛意、電報掛號〇三八三 電話六八 乙7784

上海新北門內舊校場中 乾發皮貨局

各貨到齊 準於十月十一日起 大減價三十天

包愈立止夢遺聖藥

凡患遺洩病症者、因腎水虧耗、命門受損、或思慮太甚、以致心腎不交、久之面黃肌瘦、腰酸腿軟、四肢無力、虛損勞傷由此起矣、若不醫治、將來根深蒂固、望愈甚難、治藥雖多、對症者少、本齋深悉病源、覓得異人秘方、名曰純陽必愈丸、專治遺洩各症、服之立見奇功、當日可愈、精神充足、則身體雄壯、百病不侵、如患遺洩即是陰虛之現象、此丸功能鞏固骨髓、滋陰補益、輕者二盒包愈、重者一料除根、永不再發、若能連服兩旬、大補氣血、諸病不侵、精神倍足、每盒洋二元、每料六盒洋五元、如外埠遺洩寄每張七角、寄丸並用取效愈速、功效益彰、必須認明牌號、上海二馬路中市直街京都天寶齋啓 1242

白帶一症服藥無效此球專供外用簡便靈驗一日用三四次輕症七日重症半月即能痊好

淋病俗名白濁本社用治淋最新最靈之藥製成細軟脈條送入尿管立即溶化藥達病所輕重之症均可斷根

咳嗽痰喘醫治最難此種橘紅祛肺飴宿疾極其靈驗農商部國貨展覽會給一等獎憑是病而未服是藥者盍一試之

專能順氣平肝醒酒解渴健胃生津凡宴會演說舟車旅行更宜常備另外製有銀彈黃小盒隨身携帶輕靈異觀

總發行 上海英大馬路西馬路新場自新醫院下面

白租新建築之新式堆棧

茲在新閘橋西首北成都路沿蘇州河口即大王廟東面新建新式堆棧一所地位寬敞運貨便利除一部分自堆貨物外尚有餘棧出租如欲租者請至民國路本所面議可也

上海麪粉交易所告白 戊1597

金昌

眞金螺絲耳圈彈簧耳圈	每付洋三元至六元
眞金鑲寶石彈簧耳圈	每付洋七元至二十元
眞金鑲各種紅藍寶石戒	每只洋七元至廿元
眞金鑲珠翠插針	每只洋三元至十元
眞金照相戒及翻身戒	每只洋七元至十元
眞金新式戒指	每只洋三元至五元
眞金時樣各式別針	每只洋三元至十元
眞金時式挖耳	每支洋二元二至五元
眞金金頭螺絲挖耳	每支洋五元半
眞金特別香烟嘴	每只洋二元半至八元
銀香烟插	每只洋七角
夾金珠翠別針	每只洋二元
眞金吒力克玳瑁眼鏡	每付洋十四元
眞金克羅克司眼鏡	每付洋十二元
眞金吒力克眼鏡	每付洋十元
雙料金絲吒力克眼鏡	每付洋七元
金絲腳吒力克玳瑁自由眼鏡	每付洋六元
金絲頭等吒力克眼鏡	每付洋四元
金絲二等吒力克眼鏡	每付洋三元
金絲有邊彈簧眼鏡	每付洋六元
金絲有邊鈎絲眼鏡	每付洋四元
玳瑁吒力克眼鏡	每付洋五元
黑金吒力克眼鏡	每付洋四元
永不上銹鋼絲驗光眼鏡一	每付洋一元

如蒙賜顧請臨上海四馬路丹桂第一臺對面便是

分號蘇州閶門外馬路全昌金鋼鑽號啓 戊1472

煤氣烹飪

本公司現有大批煤氣灶供給華人烹飪之用費用儉省且極清潔合宜衛生

上海自來火公司謹啟 江西路三十號

小腸疝氣丸

確有效驗當推天下第一良方

疝氣之患皆由寒濕阻滯陰氣凝結致有血疝氣疝水疝等症 [illegible]

香港雲香藥房啓 丙1312

最著名之香煙

最著名之香煙

最著名之香煙

最著名之香煙

上海永泰和烟行廣告

頭不痛了

頭痛時急服美國安寧公司之立止頭痛藥餅可以頃刻奏效

認明紙盒上之紅色英文字及藍色三角形

中國各大藥房與科發藥房均有出售

丹桂第一臺十月十三日戲 價目注意 特別包廂三角 頭等正廳二角 上層包廂二角 二等正廳一角 三等起碼一角

月月紅 元元旦 范敏兒 王永利 遺翠花 取金陵 捉放曹 三本鐵公雞 張韻亭 吳嘉芳 陳祥 王靈珠 宋志普 鍾喜久 郭春華 劉鳳舞 高三魁 王蘭芳 李慶棠 宋志普 馮子和 麒麟童 周五寶 李少棠 謝秋痕

春香鬧學 螺螄峪 白虎堂 (一口咬) 全本 煞姨太太

丹桂第一臺十月十三夜戲 價目注意 特別包廂六角 頭等正廳四角 上層包廂三角 二等正廳二角 三等統售一角

王永利 郭春華 高三魁 大興梁山 空城計

上卷 双金錢

法租界共舞臺男女合演十三日戲 (價目日戲) 月樓三角 特包二角 官廳二角 特廳一角 頭廳一角 二廳一百 三層一百 電話三千五百十七

王益芳 呂小樵 王文祥 張菊芬 四泗洲城 查頭關 雙演請宋 小寶義 竹翠茹 筱金鈴 呂月來 陳彩霞 許鴻蘭 林樹森 孟小冬 文艷 張菊芬 呂月樵 李桂芳 小琴仙 謝小福 靈遊西湖二本 閻瑞生

法租界共舞臺男女合演十三夜戲 (價目夜戲) 月樓七角 特包六角 官廳六角 特廳五角 頭廳三角 二廳二角 三層廂角 電話三千五百十七

王益芳 呂小樵 竹翠茹 詹潤泉 陳彩霞 謝水福 張菊芬 孟小冬 小寶義 筱金鈴 張文艷 呂月樵 林樹森 李桂芳 許鴻蘭 呂月來 王文 馬春甫 四收關勝 金龜十 六本 宏碧緣

天蟾舞臺 (鳳記寶勝公司) 十三日戲 價目 特廂四角 特廳四角 頭廳二角半 三層頭等二角 三層二等一角

陳永收 張奎宸 孟小越 小帆水 孟七七 劉筱琴 趙鴻林 李雲峰 劉筱衡 常春恒 芙蓉草

上天臺 關勝 虎城 淹軍 寶蟾送酒 三本鐵公雞 貴妃醉酒 九更天 天女散花

天蟾舞台 (鳳記寶勝公司) 十三夜戲 價目 包廂七角 特等官廳七角 頭等正廳三角 三層特等二角 三層頭等一角 電話三七二〇

七時登場 (包公出世) 狸貓換太子 各界早臨

大舞台十月十三日 (准演拿手好戲) 價目注意 特別包廂四角 特別官廳三角 二等正廳二角 三層包廂一角

前本楊家將 賈璧雲 姚俊卿 虹霓關 後本楊家將

大舞台十月十三夜 (准演新排三國歷史好戲) 價目注意 特別包廂八角 特別官廳六角 二等正廳四角 三層統售二角

新排新演 關公出世歷史 諸君早降

新舞台 今日戲目 正本孟姜女 萬里尋夫 前後本落馬湖 全本借債割肉

(價目) 二等一角 特廳三角 頭等二角 特廂四角 電話南市二百廿四號 北市三九一

新舞台 今夜戲目 七本濟公活佛 八本濟公活佛 玉堂春 三堂會審

(價目) 二等二角 特廳七角 頭等四角 特廂八角 電話南市二百念四號 北市三九一

亦舞台 (三馬路大新街) 十月十三日戲 價目注意 特別包廂四角 特別官廳四角 頭等正廳二角 二等正廳一角 電話中央四千六百六十一號

孟鴻茂 吳品仙 李永利 張德俊 李春利 張國斌 高秋顰 韓長寶 楊瑞亭 白牡丹 王又宸

頂花磚 四杰村 群英會 鎗挑穆天王 全本獨木關 嫦娥奔月 全本黃金台

亦舞台十月十三夜戲 價目注意 特別包廂七角 特別官廳七角 頭等正廳三角 二等正廳二角 電話中央四千六百六十一號

韓長寶 李永利 王少亭 張德俊 高秋顰 楊瑞亭 王又宸 楊寶雲 李春利 白牡丹 高秋顰 王又宸 韓長寶 張國斌 徐鴻 程少餘 三雲

丑表功 嘉興府 叉口 陰陽河 曹母 烏龍院 大破潞安州 黛玉葬花 三本金錢豹

大世界內乾坤大劇場十月十三日夜戲目

售座資 正廳每位小洋一角 包廂每位二角 手巾小賬分文不取

筱蓮英 李春來 陳善甫 粉菊花 李秀英 小三麻 瀟湘 ... 紅牡丹 小玉 ... 陳秀英 韓金奎 李善甫 綠牡丹 粉菊花 李春來 杜文林

和平社 笑舞臺新劇部 在廣西路汕頭路口 電話中央三五一五號

日戲 (價目) 三樓特別包廂三角 正廳二角 二等一角 夜戲 六樓特別包廂五角 頭等正廳三角 二等正廳四角 幼童半價 每逢禮拜六禮拜日加演日戲

十三日戲劇名 演頒 老五殉情記

十三夜 ◉ 尼姑趣史 本戲前 法華庵

法華庵中三師太，知之者良夥，其事之在新，趣難得 ... 劇中 ... 大浪大追上地子 ... 觀可打佛事好菩當錯搜領 ... 爲母來史 [illegible]

滬江影戲院 (華商) 虹口武昌路乍浦路轉角

最新愛情趣劇 全部五大本 蘇珊捕盜記

一大本世界新聞 二大本新滑稽

禮拜六日 禮拜四日 禮拜三五 ... 本院所演之戲 ... 演外三埠 ... 幸勿失此觀 [illegible]

上海大戲院 北四川路虬江路口 上海唯一之影戲院

最新滑稽趣片 頭本二本 大陸報 滑稽畫

著名愛情滑稽片 (連台五大本) 農家艷史

禮拜日日戲之 綠林俠豪 (情)(天)(鑑) 七本(五六集)

(價目表) 包廂 正廳 樓 元 二角 四角 六角 一角

新出教育影片 五大本 柴房女

商務印書館啓 1888

聲舞臺 最新發明大八線戲 ... 口

共和影戲院 西門外方板橋

星期四戲目 全部五本 活骷髏 武術偵探第九集十集 德國大秘窟 滑稽三本 注意 德國大秘密 本準梅蘭芳演中國影片 天女散花 柴房女

價目 特別包廂大洋三角五 普通包廂大洋二角 ... 星期二及星期四換片

愛普廬影戲院 北四川路海甯路北十二號

最近出版 (世界雜誌) 最新著名愛情片名 六大本 情人之影 上海大跑馬 新笑記 林標者

新愛倫影戲院 (在海界路) 中市愛倫

今夜戲目 弱女復仇 十四大本 十一集 (笑片過激派一本) 開士東 (三角牌) 他寶貴之生命 二本 卓別靈 滑稽 休假一本

心痛 反胃丸

上海 陳伯威醫生啓 1419

明星 普陳伯威 介紹 [illegible]

東首 懷安醫局 陳君伯威主任專科 六馬路 紹震醫學士

鏡百散 酬勞獎券

總行 上海弄大街盆湯人壽醫藥室

上海崔氏瓣香廬發行 氣急丹 1431

萬國九洲第一靈驗耳聾聖品

舖設上海二馬路中市直街京都天寶齋○謹告同胞○耳聾痛疾○我有神劑○服此立聰○奇驗神藥○包可斷根

靈驗補腎除生津液退浮火除濕熱雖十年廿年宿症服丸一料覺獲奇功雖極重久年老聾服此丸二料無不轉聾復聰眞乃第一聖品每盒一元每料六盒洋五元如有兩耳挖損作爛宜用八寶吹耳散無不立愈每瓶七角若有虛言欺人罪我惟天

凡患耳聾之症皆因腎水虧損相火上炎或因鬱火傷肝以致耳鳴耳聾耳熱耳痛等病本齋家藏良藥屢試屢驗故敢出而問世 ... 幼久年初起一經服此丸二三盒立愈血氣調和呼吸

上海京都天寶齋啓 1238

介紹專門花柳病科周文卿

周君文卿甬江大族家學淵源懸壺海上已閱二十餘年獨於花柳至危極險之症均可包醫出立保單限期全愈逾限不瘳可還原洋 ... 診所在六馬路 ...

介紹人 虞洽卿 沈聯芳 王一亭 傅筱庵 謝蘅牕 陸崧侯 林仲立 李英石 楊小川 姚紫若 顧馨一 錢貴三 張逸槎 陸達權 李右之 仝啓 1875

介紹董君夷醫士

南京路永安公司後惟新里二弄三十一號 診察時間 上午九時至十一時半在惟新里二弄三十一號 下午一時至三時在二馬路中法大藥房 三時至五時仍在惟新里 出診

慈谿董君夷醫士歷在上海同濟醫學校北京協和醫學校杭州浙江公立醫藥專門學校肄業兼收博採能融會(德日)(英美)二派之長 ... 朱葆三 陳邦瑞 王正廷 虞洽卿 傅筱庵 秦潤卿 謝蘅牕 盛竹書 周湘雲 李雲書 李徵五 馮汀芝 陳屺懷 乙7808

(一)投稿本增刊者其材料除衛生法制道德經濟四項外增科學雜錄問答三項仍以有關常識者為限其有語涉攻訐個人者恕不登載
(一)投稿者篇末須開明姓名暨詳細地址並黏一名片每句請自加單圈若篇幅過長及繕寫潦草字跡不易辨認者佳構亦從割愛
(一)登載之稿酌定甲乙兩種報酬甲種酬元乙種一元惟叢稿不在此例其願取酬者投稿時須署名蓋章於標題下(但署名不蓋章以不願取酬論)如登載一月後無人指摘其轉錄他稿者至隔月一日(陽曆)可即向本館取酬其取酬時之署名蓋章須與投稿時同
(一)問答一項專為喜閱本增刊諸君質有疑義稍便討論起見當擇要登載恕無報酬
(一)投稿者如不願取酬或不願將所署之名發表者請於原稿註明附函恕不作答
(一)投稿登載時本增刊得酌量增刪其字句
(一)投稿不登載者原稿恕不發還
(一)凡投插畫稿須用鋼筆或毛筆洋紙墨繪大小不拘畫法須整潔錄後酌酬惟得增減潤飾或不用原稿另紙重繪註明原名

※常評※

瑣談(一)

老圃

西人出行。恒執杖以自隨。此不必為扶持之用。特取便指揮耳。今中國士夫亦有用之者。求之於古。但老病者用之。其用以指揮者。則有如意。有麈尾。有羽扇。猶西人之用杖也。晉人多以鐵如意供指揮之用。故石崇以如意碎珊瑚樹。王敦以鐵如意擊唾壺。所謂如意者。即古之爪杖。用以搔背。可如人之意。故曰如意。齊高祖賜明僧紹竹根如意。梁武帝賜昭明太子木犀如意。大率以骨角竹木雕為人手之形。有長柄三尺許。清談者執之。以代麈尾。其用鐵者。兼以禦侮。今人通語猶曰指揮如意。知如意為指揮所用也。麈尾為王謝家物。清談時用以指揮。晉人至辯論劇烈時。或麈尾脫落。今人名麈尾曰勿帚。此名最古。勿篆文作勿。為古之小旗。上象柄。下象三游。古之士夫。凡有所督促指揮。皆用勿。故冗遽曰勿勿。武梁祠畫象。將命者手執小物。皆作勿形。即其證。晉之麈尾。有勿之遺意。故曰勿帚。此物可逐蠅。然非專供逐蠅之用。猶羽扇可扇風。然語林稱諸葛亮與司馬懿戰於渭濱。捉白羽扇。指揮三軍。晉書顧榮攻陳敏。揮以羽扇。其衆潰散。則以羽扇為指揮之器。猶古人之用勿。麈尾與羽扇。皆與勿相似也。

※經濟※

水利與民生之關係

雷生

吾蘇六十縣。今呈報水災者已達五十餘縣。災區之廣。為近數十年所未有。其癥結所在。就江南論之。則歸咎於太湖上下游之未濬。就江北論之。則歸咎於淮沂沭泗之不治。人人知之。而卒未能計日程功者。一言以蔽之曰無欵。夫他省無欵。吾猶可信。若吾蘇號稱財賦之區。此千餘萬之水利經費。(照疏濬太湖上下游工程計畫書假定三百萬。導淮計畫書假定一千萬。)分年籌畫。稍稍去其浮濫不急之費。(即軍費一項。逐年節減。已可得千餘萬。)合之漕糧水利帶徵費及貨物稅帶徵費。已覺有餘無不足。不此之察。而日日言無欵。殊不知公私之損失。歷年以來。殆什百倍於此矣。試就比較上觀之。江蘇全境水患之大。江北甚於江南。江北之徐海。尤較淮揚為烈。姑以民國三年論。邳宿等二十一縣受災田禾有七百八十七萬七千六百八十一畝。每畝產額假定為二元五角。已損失二千零十九萬餘元。而華洋義賑國家收入。尚不在內。徐海一區如此。今報災者至五十餘縣。則損失之數。當數倍於此。兩兩比數。不待智者而知其損失之大矣。以吾蘇有用之財。而悉投之於不生利之地。致令民窮財盡。誰之咎歟。誰之咎歟。(乙種酬)

※道德※

治家要言

煥章

銀錢田產。最足以長驕氣。故遺銀錢田產於子孫。不如遺子孫以生活之能力。

凡事有盛有衰。切不可以富貴驕人。富貴係偶然之事。最不可恃。須時時小心謹慎。謙恭省儉。始可免於失敗。

教子弟。須以身垂範。自己晏起。則不能教子弟早起矣。自己吸烟。則不能教子弟戒烟矣。故曰身教大於言教。

凡子弟作事。因懈惰而失敗者。則宜督責之。至平日勞苦。遇意外之變而失敗者。則當獎慰之。

凡祭祀祖先不敬者。謂之忘本。雖興必不長久。此與媚神求福完全不同。

家財富有不足恃。必須於勤儉立身。做出好規模。能如此。永遠不失興旺氣象。否則一遇意外之變。必將窮困不堪。

藏銀愈少。則愈可免禍。飲食愈儉。則愈可養福。

凡子弟有惡劣行為。切勿過於責罰。使彼顏面無存。以人皆有好名心。若彼之劣跡完全暴露。則索性蕩然無恥。不可救藥矣。能以情感之。彼自趨於善。

家之興盛。不恃一人尋錢多。而在全家俱能生利。不在一人之貴顯。而在人人之自立。

貧能不貪財。不取巧。富能不驕縱。不奢侈。則貧者必不終於貧。富者可常保其富。

大聲叱罵僮僕。看似小事。所關甚大。以罵僮僕則氣驕。氣驕則家敗。此自然之理。

作一事。鄉里每加批評。此亦一種輿論。雖有逆耳之言。總當細心體察。如果自己錯誤。立即更改。切勿因人議我之短而懷恨。(乙種酬)

※法制※

犯罪與氣候之關係

鷲

諺云。飽煖思淫慾。飢寒起盜心。可見天地之氣候。關係於人民之犯罪者。良匪淺鮮也。夫人民犯罪之原因。或由於生活之困窮。或由於習慣之傳染。而天時也。地氣也。實可操縱人民之生活。搆造地方之習慣而有餘。吾嘗統計世界犯罪之種類。大都熱帶所犯多姦淫。寒帶所犯多竊盜。春夏所犯多姦淫。秋冬所犯多竊盜。因氣候之關係。往往發生於不知不覺間。即以我國論。北方地氣較寒於南方。故人民之犯罪也。亦竊盜犯較南方為多。姦淫犯較南方為少。試觀上海近來盜案層見疊出。獄中之囚纍纍也。然北人什居七八。其二三人即屬南籍。亦必為江北產。若蘇浙太湖流域人民。比較為少數。惟姦淫案件。則為其慣犯者耳。(乙種酬)

婚姻須得當事人之同意

適頌

我國古者男女婚姻。必以父母之命媒妁之言為成立之要件。當事人則分毫不能過問。而社會數千年相沿之習慣。尤以門第為重。而人才之如何不問也。故能得美滿之姻緣者。百不得一。而夫婦反目家庭勃谿之事。則數見不鮮。此種惡習。不特為今日主張自由戀愛者所極端反對。即從前我國人士。亦多非議之者。我民律草案關於婚姻之規定。頗參酌古今中外之制。但無須得當事人同意之明文。殊屬闕略。而考之大理院判例。則明認婚姻須得當事人之同意為原則。按民國四年統字第三七一號解釋。查民法原則。婚姻須得當事人之同意。現行律雖無明文規定。第孀婦改嫁須由自願。則室女亦可類推。又民國五年統字第四五四號解釋。定婚亦須當事人同意者。定婚當時未得兩造同意。如一造訴請解除婚約。亦無强其成婚之道。就以上二例觀之。可以知婚姻須得當事人之同意。實為法規所明認者也。(乙種酬)

※衛生※

清潔身體

沈達章

夫欲講究衛生。必先清潔身體。清潔身體云者。並非盛裝美服之謂。實不過使身體髮膚之不可積垢已耳。衛身家有言。身體清潔。不特於健康上有益。且能使人生感情之親近。於交際上亦為極要之事也。

今證以人體皮膚之構造。更足以知清潔為生理上必需之要件。吾人若以顯微鏡觀察皮膚。即見有無數小管。開口作圓筒狀。小管內又有無數靜脈血管枝。分佈此開口作圓筒狀之小管。即為排泄靜脈血液中之老敗者也。靜脈血液中含有炭酸瓦斯及水蒸氣。皆由此小管驅出體外。通常人排泄此種物之分量。每日約三四磅以上。因此皮膚不潔。穢垢堆積。閉塞小管之孔。血液中之老敗物。不復能自由排出。而仍滯於血液中。血液由是不甚純淨。阻礙身體之健康。醫師恒言。世人通常之病證。雖多由於風邪冒寒而起。然能清潔其身體。亦不至易受疾病。然則身體之清潔。未始非却病之一法也。

清潔身體之法。莫善於勤沐浴。因沐浴即可去身體之積垢。使皮膚時得以呼吸空氣。血液不至汙濁。而全身均受其益也。夫沐浴以用冷水為佳。然身體不健康與懦弱之婦兒。實非所宜。故宜斟酌用之。我國人習慣喜以熱水沐浴全身。但熱水不必沸騰。當視氣候與體溫之高下。而加減熱水之溫度。如此方可與身體無損。且能使發生一種愉快之精神也。浴後急以潔淨之布磨擦全身。使皮膚發生紅色。濕氣放散為度。如是垢汗既已清淨。皮膚即可接觸空氣。而開口之小管。於接觸空氣時。不潔之物。因血液之循環。排泄更易。然則準此以觀。沐浴於衛生。實具有莫大之裨益者也。吾人何樂而不為哉。(乙種酬)

※雜錄※

創辦揚子養病院計畫書

柯白德原著 鄭希陶節譯

㈠柯白德醫士小史

醫士柯白德 Dr. M. M. de Colbert。法國望族也。家極富。祖父乃法皇路易十四之至友。即財政總長柯白德也。醫士自幼即敝屣奢榮。赴德求學。自食其力。年十八。生有一子。他鄉撫育。備受艱辛。至一八九九年。以六載勤學之功。卒得醫學博士銜。復五年。得哲學博士銜。至一九〇三年。復以四載之功。而得自然科學博士銜。並為 當代 微生 物學大家 Dr. Metchnikoff助理員。其造詣之深邃。醫術之專精。自可不言而喻矣。

一九〇五年。鑒於醫院之調養病人。不甚周密。乃提倡種植村。以調養結核症病者及患神經病等人。久之。卒為比國政府所重視。並在美國獲有良效。計病者百人中。經治者占九十有三。歐戰時。親臨戰壕。指揮外科醫士及衛生員等工作。後受美國紅十字會之聘。在亞米尼亞創設醫院及救濟團。以拯救土耳其難民。一年半後。與同伴之職員受俄國過激黨之害。而致流離。由莫斯科逃至海參崴。一子因飢餓而遭死云。去年三月至九月。則在山西拯災。僅有助理華醫一人。而被拯者竟有一萬五千餘人之多。其重視人道。造福災民。復豈淺鮮哉。

山西賑務事竣。乃來滬濱。設診所於新康路。近更擬創辦養病院一所。以惠結核及神經病患者。據云已得伍廷芳氏之贊助。柯醫士深望吾國社會或商業機關互相討論。以促進此種事業。蓋上海為遠東名區。自應注意。苟個人或團體之有意見發表。最所歡迎。將來訂定日期。選舉名人。組織臨時執行部。以發展此計畫。實所至感。柯醫生現寓法界天文臺路六百二十六號云。(未完)

上海棋盤街 文明書局 在書業中資格最老今歲適逢 廿年紀念 特將本局印行各種書籍 大廉價 發售二十日 答謝惠顧諸君之雅意并就大廉價印張目函索即寄 贈品 三元以上或 日記一本 日曆一組

發售預約三 正編·續編·補正 金石萃編
▲再版金石萃編

評註唐宋八家古文
▲三版古文

百大名家著作 漢書評註 準於十月出版
▲新出漢書

總發行所 上海掃葉山房 出版 經售處 各省各大書局 中華書局及

神州國光社大廉價一月 陰曆十月起

萬國古郵票賽珍……全國藏·珍家美術·家考古家請勿失此千載一時之大會

上海廣濟藥室 謹告

優待券

清肺化痰藥說明書

永安公司 售貨員 賈神效

津浦鐵路行車時刻表

下行車 [illegible]

上行車 [illegible]

第六選發行破天荒之補腎品

純正大補品 麥精鰉蛋膠

患體虛白濁白帶者不可不服

(生理學云)人之生養在於血 人之生命在於腎

活氣生命腎 [illegible]

冬令補腎 腎弱 腎強

麥精鰉蛋膠為二十世紀之補腎聖品

服之來必康健

冬令男子女子皆係腎虧 故能療治之

簡易試驗

價目

購法

總發行所 上海 [illegible] 藥房啟 正威

乙8159

美奔電汽車 Milburn Light Electric

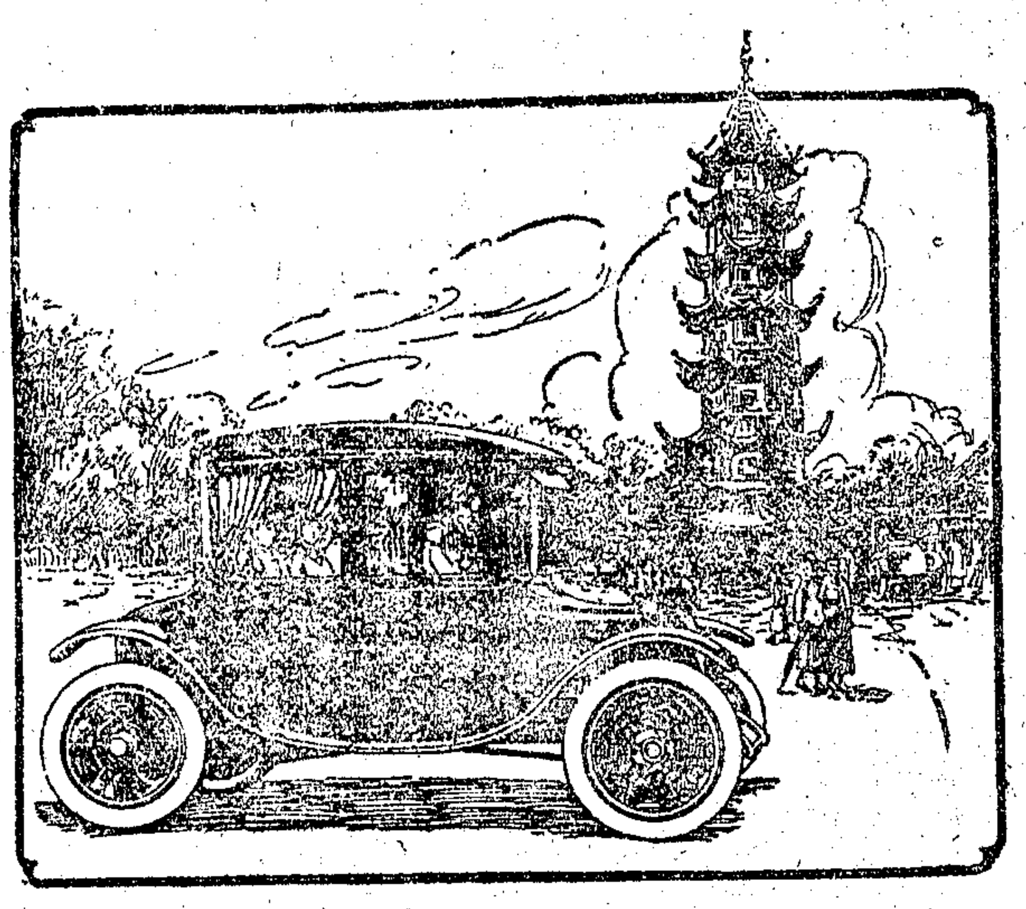

願君與儂結良緣

列位請了。儂美奔電汽車是也。儂的小影刊在上面。諸位一看便知。儂天性愛俏。所以裝飾得非常美麗。並且體態輕盈。行時好似盤中走珠。四穩八平。只消身中裝點電力。便能伺候諸位。東西奔波。不吸煤油。故無臭氣。不用摩托。故無響聲。並非自己誇口。像儂這樣長得花朶似的電汽車。倘得才子佳人坐在其中。真是為世界點綴繁華不少。用電狠省。並且儂雖長得這樣嬌艷。卻生成一副銅筋鐵骨。無論怎樣勞力。總不會生病的。各界諸君快來結個良緣罷。

上海圓明園路 美商慎昌洋行

M 24 C1188

三西公司附設

上海化學工藝社

8159 第二次招生

本社同人為振興實業挽回利權起見特於本年創設化學工藝學社於上海內設面授函授二部男女兼收寄宿隨意專授各種日用必需品茲第一期學生行屆畢業所有該生等成績會以一部出品於上海商品陳列所展覽其一部則陳列於本社傳有志實業者內可隨意參觀現續招第二期學生凡欲入學請速報名開學日期定於夏曆十月二十五日索閱章程附郵一分社址設英租界馬霍路馬德里內

美國維定廠製造紡紗機器告白

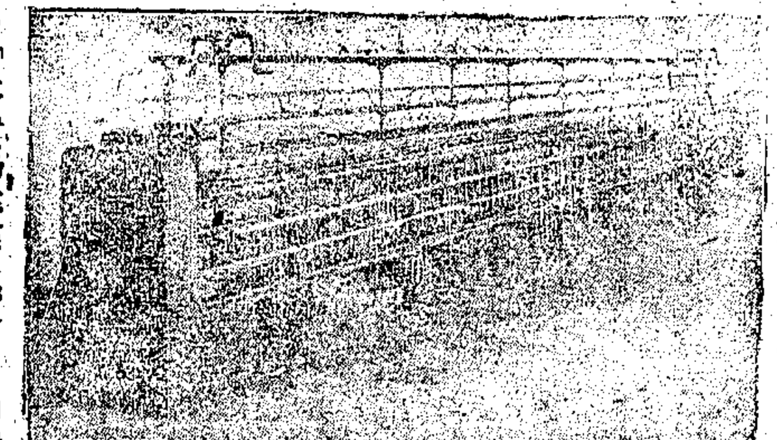

謹啓者敝廠創設美國維器城已歷九十年專造各種定織機械以及紗廠全套機紡無不應有盡有自前年輸入中國以來極受貴國人士歡迎歷辦青島南通上海等大小紗廠不下十餘家共計十萬錠子其機器之耐久出紗之多深荷贊許而敝廠之自平龍骨粗紗機扁帶拖錠子之細紗機尤為紗廠各機中之特色為他家所不可及且敝廠特派洋工程師潑賴脫君為駐滬總代表如有創辦紗廠者由潑君代為規劃廠房佈置並有華洋工程師如蒙垂詢請向上海江西洽自當竭誠相答也

多員專為裝置較車出貨

路五十一號海京洋行接

C1150

大中國牌香烟

中國人吸中國烟

努力振興大中國

空包一只換烟一枝 空包十只換烟一包

中國烟公司發行

廣東種德園最著名之婦科聖藥

13/16

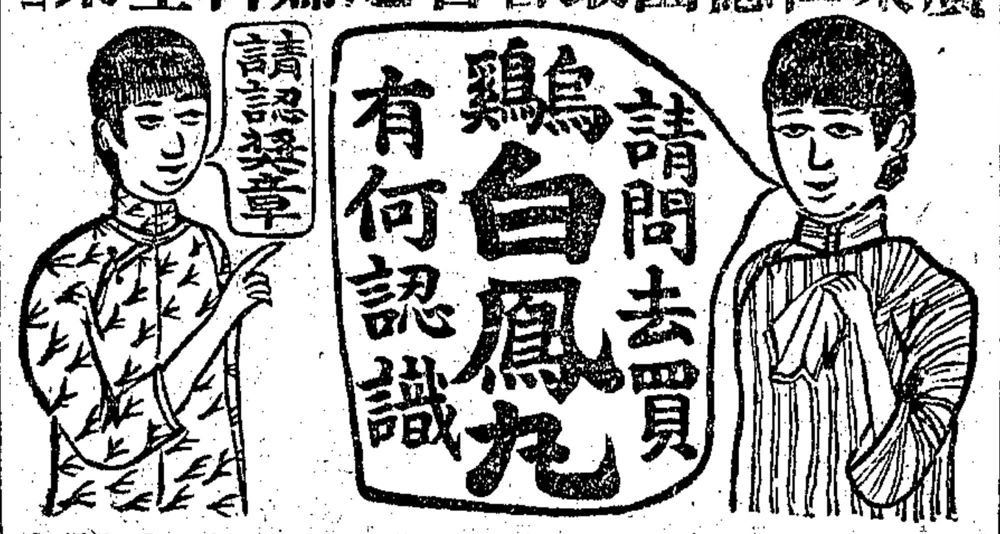

獎章 一等

[illegible]

洋房名租

茲有北蘇州河六號半三層樓洋房一宅內有銀庫兩只開設銀行洋行交易最為相宜如合意者請至本號面議

恒康鐵號啓

乙7825

老白濁可醫

白濁初起時用最新科學醫治不過一星期均可痊愈斷根往往治法不良加之注射器皿不潔將前尿道病移至後尿道而成老白濁矣此病並無十分痛苦惟尿中含有膿絲早晨封口有一點白膿褲上常有膿跡每逢天氣變更或身體疲弱飲食不慎膿水尤多此病積久不醫不但陽具倒痿見色流精而且尿管狹窄小便不通致成尿毒損害己身禍及妻子危在旦夕矣本醫院有鑒於斯特聘專科醫士精醫白濁陽痿等症無論新舊輕重均可限期包愈治法毫無痛苦功效極其神速永無後患就醫者請駕英大馬路大慶里口本院便是醫例門診一元二角

愛仁醫院啓

1046

感謝古河公司

先嚴清泉府君於民國五年十二月在上海古河公司經理之帝國人壽保險公司投保壽險日金二千元不幸府君因病逝世報告古河公司即承如數賠償迅速非常毫無留難可見帝國人壽保險公司信用昭著古河公司經理得宜故能如是安速賠償具領之餘心感無既用特登報為欲保壽險者告

民國十年十一月棘人韓乃剛奉母命謹白

乙8125

守仁醫院 白濁科通告

本科現備有美國醫學博士SPERK氏發明新式安全治療白濁器械及治白濁靈藥無論新老白濁或被電氣療治不慎以致精囊受傷倘用此安全治淋器並治淋靈藥新者五天痊愈久者限期包愈或患有下疳魚口橫痃遺精攝護腺等症均可包愈愈後決無復發治法亦無痛苦倘君患斯症者請駕臨二馬路永安公司後面守仁醫院便是本科門診時間上午九時起下午七時止醫例門診一元二角

專門接生

本醫院並請西醫女醫用最新手術接生無痛無論何種難產均可減危為安

1674

上海兆華製造照相卡紙公司廣告

本公司專用上等國貨原料製造各種照相卡紙及放大紙等開辦以來頗承各界歡迎茲為推廣營業起見設批發所於新北門外天主堂街卅三號承蒙賜顧無論現貨定貨均當格外克己請惠臨敝所接洽無任歡迎 工廠在徐家匯八號

乙8196

小兒救命丹

[illegible]

京都天寶齋

丙1366

五分鐘立愈 胃寶 當面能試服

[illegible]

大藥房

總 寰球

乙7893

雙龍洋行廣告

[illegible]

一小時

[illegible]

講義 [illegible] 小時工夫三個月即能成功

包愈斷根 心胃氣痛藥

[illegible]

1287

立止白濁丸

[illegible]

1393

白濁香甜露

[illegible]

1388

一瓶全愈 花柳下疳水

[illegible]

1397

耀華

廿四寸放大每張收五元 照相七折收 價交易所等報名照 今日拍明日取

英大馬路西郵政局弄內

7758

美國百靈頓電氣織襪器 福司得搖紗機器 製造廠廣告

[illegible]

C1069

廣東種德園 純粹補品 參茸衛生丸

[illegible]

上海河南路老巡捕房對門種德園老藥局啓

胃痛 一笑散 敬送

[illegible]

溥愛醫藥社

一搽斷根 治頑癬藥水

[illegible]

3185